



Phil'Amiens
 Championnat de France de la philatélie
2013 86^{ème} Congrès de la Fédération Française
 des Associations Philatéliques

www.amiens.fr



FÉDÉRATION FRANÇAISE DES ASSOCIATIONS PHILATÉLIQUES

CHAMPIONNAT de FRANCE de PHILATÉLIE
PHIL'AMIENS 2013

DIPLÔME

Grand Argent

Henri ARONIS

La dent dans son environnement

Le Président du jury 



Le Président du comité d'organisation 

La dent dans son environnement...

ou

Comment la Médecine bucco-dentaire est vue au travers des dents.

Cette collection permettra de retrouver tous les timbres et documents philatéliques qui ont, de près ou de loin, une relation avec la Médecine buccodentaire. (Partie de la médecine qui est consacrée à l'étude de la bouche et de ses maladies.) On y trouvera la définition de la dent, le travail du dentiste, la prévention dentaire, la formation des praticiens, les manifestations scientifiques, etc...

1- La dent

- 1-1- La dent n'est pas seulement l'apanage des humains ... 1
- 1-2- La dent humaine et son rôle 2
- 1-3- L'évolution de la paléontologie à nos jours. 8
- 1-4- La génétique 8

2- Le dentiste

- 2-1- Le travail du Dentiste 9
- 2-2- Le Prothésiste de laboratoire 17

3- La prophylaxie

- 3-1- Les campagnes de prévention 18
- 3-2- Les moyens 19

4- Des avulsions à la 3e denture

- 4-1- Comment c'était... 27
- 4-2- La 3e denture. 28

5- Un peu d'Histoire

- 5-1- Depuis la nuit des temps à ce jour 30
- 5-2- Le Dentiste dans l'armée 33

6- La Connaissance

- 6-1- La formation continue des Praticiens 34
- 6-2- Les rencontres 36

7- En guise de conclusion : pour une bonne santé dentaire 40

L'authentification des documents, qui le nécessitent, est réalisée par adjonction d'une photocopie en couleur de la partie concernée.

1- La dent

1-1- La dent n'est pas seulement l'apanage des humains ...

Les mammifères.



Le **mégalodon** est un requin géant connu par ses dents fossiles, datant de la période du Miocène. (25 millions d'années)



Le **narval** (*Monodon monoceros*), surnommé la **licorne des mers**, est un cétacé.

Les mâles possèdent une unique « corne » torsadée, issue de l'incisive supérieure gauche, qui peut mesurer jusqu'à trois mètres de long.

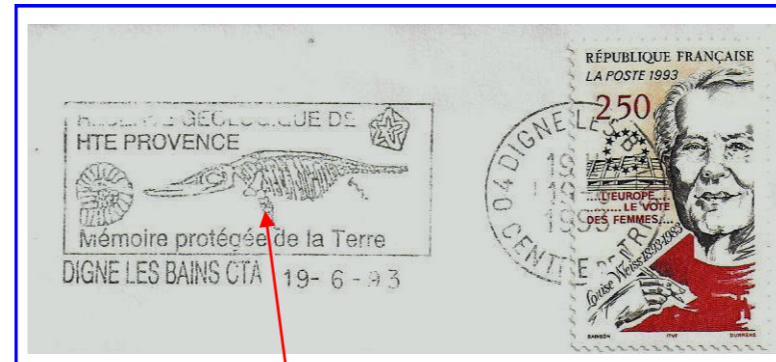

Flamme Secap.

Pour les Dinosaures et les crocodiles, les dents sont remplacées au fil de la vie de l'animal...



E.P. sur C.P. (Norvège) avec carte réponse payée. Même tarif intérieur pour les 2.

La **marmotte** est exclusivement herbivore. Elle possède 2 paires d'incisives, une supérieure et une inférieure, qui ne cessent de pousser.

1-1- La dent n'est pas seulement l'apanage des humains ...

Les mammifères.



Artisanat local
La dent de morse sculptée
(animal magique)
1978



CAD 12-10-1981 Paris Taxée Tp Taxe
Belgique n° 32, 35, 47 flamme S.P.A.

L'animal souffre aussi de ses dents
(S.P.A.) !!!



La santé de la bouche et de la
denture des animaux
est aussi indispensable.

3 TP de même date réunis
sur feuillet de 144 x 50
avec légende..
Les timbres du bloc sont
de couleur différente.



La Philatélie peut présenter aussi quelques anomalies ...



Décalage des dentelures
Timbre est également plus grand
Paire bdf, 17 dents
Belgique (N° PO 792)



Piquage à cheval Etats-Unis 1953

Image d'une jeunesse aux dents saines,
montrant 2 enfants courant joyeusement en se donnant la main.
On peut aussi y découvrir le sourire d'un enfant, avec la mention
« Santé Dentaire »

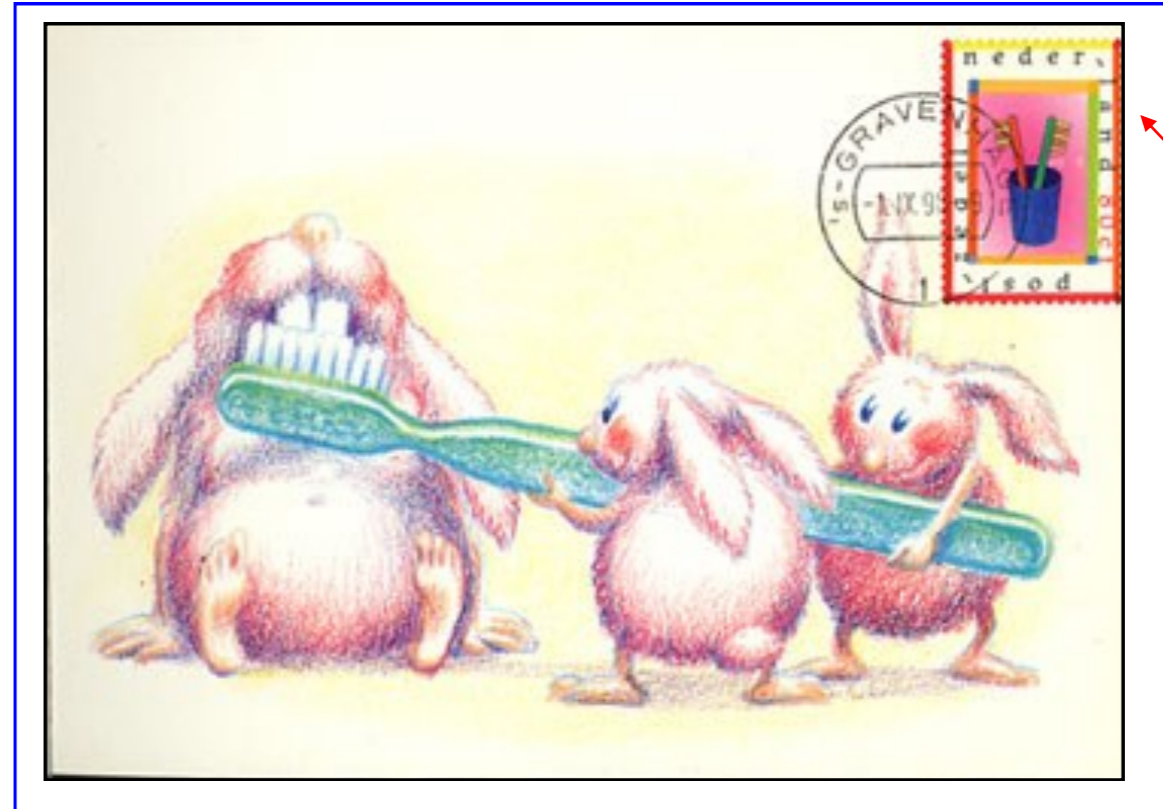

Timbre sur
porte-timbre
à composer
soi-même.

2 blocs de 10
vignettes
« surprises »
différentes
gratuites
et
5 porte-
timbres
également
différents
avec valeur
faciale.

Une bonne brosse à dents pour un bon usage même chez les animaux !! – Pays-Bas 1998

Les Constructions sont l'œuvre de l'homme.

Entier privé loterie - Chine 2008

Les dents bien placées stratégiquement peuvent
également servir de muraille contre les ennemis !!



三美牙科是综合实力较
强的口腔专科门诊，以它精
湛的牙颌畸形的矫正，逼真
的镶牙为龙头，全面的口腔
内外科诊治服务。多年来，
香港、深圳及境内外患者慕
名而来，韶关市区及各县广
大患者广为流传：「牙齿要
健康，去找牙医汤。」

信誉源于主治医师汤中
文，是中国华西医科大学口
腔系高材生，十七年的专科
治疗经验，并得到国内著名
专家的深造和指导，有高素
质的医疗团队及先进的医疗
设备为保障，周到服务于每
一位患者，治疗后使你满意，
舒心！视每位患者如亲人，
连儿童治牙也不会害怕，治
疗后高兴回家。

谨贺新年
农历戊子年
2008
HAPPY NEW YEAR

广东省韶关市邮政广告公司发布 2008-1910(BK)-0083

三美牙科门诊地址：韶关市和平路粤海大厦202 电话：0751-8998931 8877038

1-1- La dent n'est pas seulement l'apanage des humains ...

La géographie possède aussi ses dents !!



La « Dent cassée » ancien volcan



Les Dents du Midi.

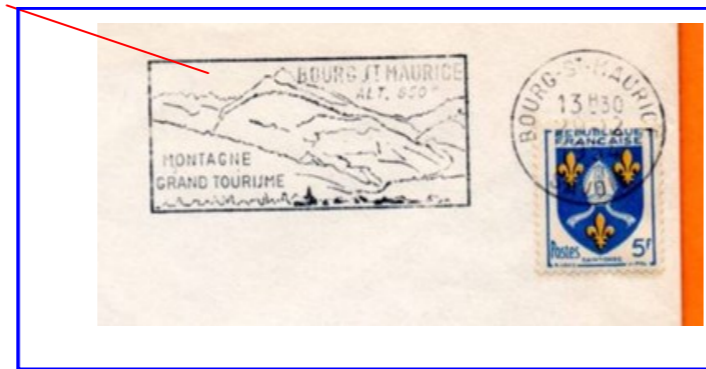

Flamme Bourg St Maurice
Montagne Grand Tourisme
29 / 12 / 1954

Les religions ont aussi leurs propres symboles.



Arrivée de la Dent Sacrée

Le **Temple de la Dent** abrite une très sainte relique pour les bouddhistes (une molaire du Bouddha).
Chaque année depuis 1774, au mois de juillet ou d'août, on célèbre ici la grande fête de la *Perahera*,
au cours de laquelle une procession de 60 à 100 éléphants magnifiquement ornés,
défilent la nuit à travers les rues de la ville à la lumière des torches.

L'industrie «dentée» ! Les scies doivent aussi posséder des dents bien acérées.



N° 92, CACHET D'ESSAI PARIS PLACE DE LA BOURSE, X 20 : SCIE CIRCULAIRE



EMA Secap (MV)



Il vaut mieux se protéger des dents trop acérées :!!!



Entier postal 1935
Timbre de 1930 édité à l'occasion du 80e anniversaire du Président Masaryk.
Les dents des monts Tatras (Carpates) :
chaîne de montagnes à cheval sur la frontière entre la Pologne et la Slovaquie.

PUBLIBEL SKIL BRUXELLES - TYPE LION NUMERO 2589FN
Type Chiffre sur Lion Héraldique 3.5F lilas rouge avec bande de phosphore
Publibel format B de couleur jaune clair, pour l'intérieur (Nov. 1972)



1-2- La dent humaine

Son rôle : Les processus biologiques qui déterminent la structure de la dent de l'Homme moderne au cours de son développement (morphogénèse) puisent leur origine dans un plan d'expression génétique qui résulte de l'enchaînement évolutif des vertébrés au cours du temps (phylogénèse).

Les dents (incisive, canine, prémolaire, molaire) dans leur support osseux.



EMA Pitney-Bowes type F 6500



Coupe de la dent.

Comment est faite la dent ?

La dent est constituée de deux parties :
 - La **couronne** : c'est la partie visible de la dent.
 - La **racine** : elle est recouverte par un tissu minéral, le ciment. Elle est située sous la gencive et est ancrée dans une alvéole osseuse par des fibres ou ligament parodontal.
 Le **collet** est la limite entre la couronne et la racine.



La dent de l'Homme au centre du monde.

La molaire aux 4 racines



TàD 1er jour - Iran 1994



Les dents timbrées



Entier postal - Timbre édité en 1953 en l'honneur du Président Antonín Zapotocký.

Un examen scolaire régulier permet de suivre l'évolution de la dentition chez l'écolier.

Airgraph 1945
Forces polonaises..

Document Airgraph recomposé par voie photographique à partir d'un document original écrit par un militaire et ensuite microfilmé. Ce moyen imaginé permet d'alléger le poids du courrier en ne transportant que les microfilms.



Les dents de lait de l'enfant.



TàD commémoratif - Israël 1981
Avec en son centre une dent molaire

Une belle denture pour la vie.



T à D illustré - France 1977



1-2-2- L'alimentation : La denture de l'homme adulte est composée par 4 types de dents :

- les **8 incisives** qui permettent de couper et de mordre les aliments.
- les **4 canines** pour déchiqueter, les **8 prémolaires** pour écraser et déchirer les aliments.
- les **8 molaires** (ou 12 avec les dents de sagesse) pour les broyer aisément.



Une bonne nourriture bien mastiquée permet le bien-être du corps.

Les 6 dents antéro-supérieures.



Le timbre et son spécimen avec valeur barrée - Taiwan

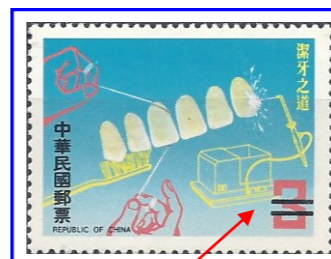

Une bonne molaire est indispensable pour une bonne alimentation !



EMA Francotype Postalia - Empreinte à 0000 datée du jour du contrôle

1-2-3- La phonétique : Les dents en association avec la langue et les lèvres permettent la prononciation des nombreux phonèmes facilitant ainsi la communication verbale entre les personnes.



TàD 1er jour - Pérou 2009



Variétés de couleur - Inde 1988

La parole est plus aisée avec des dents en bonne position.

Carte maximum R175W 1989

La parole par les mains ou la bouche ?

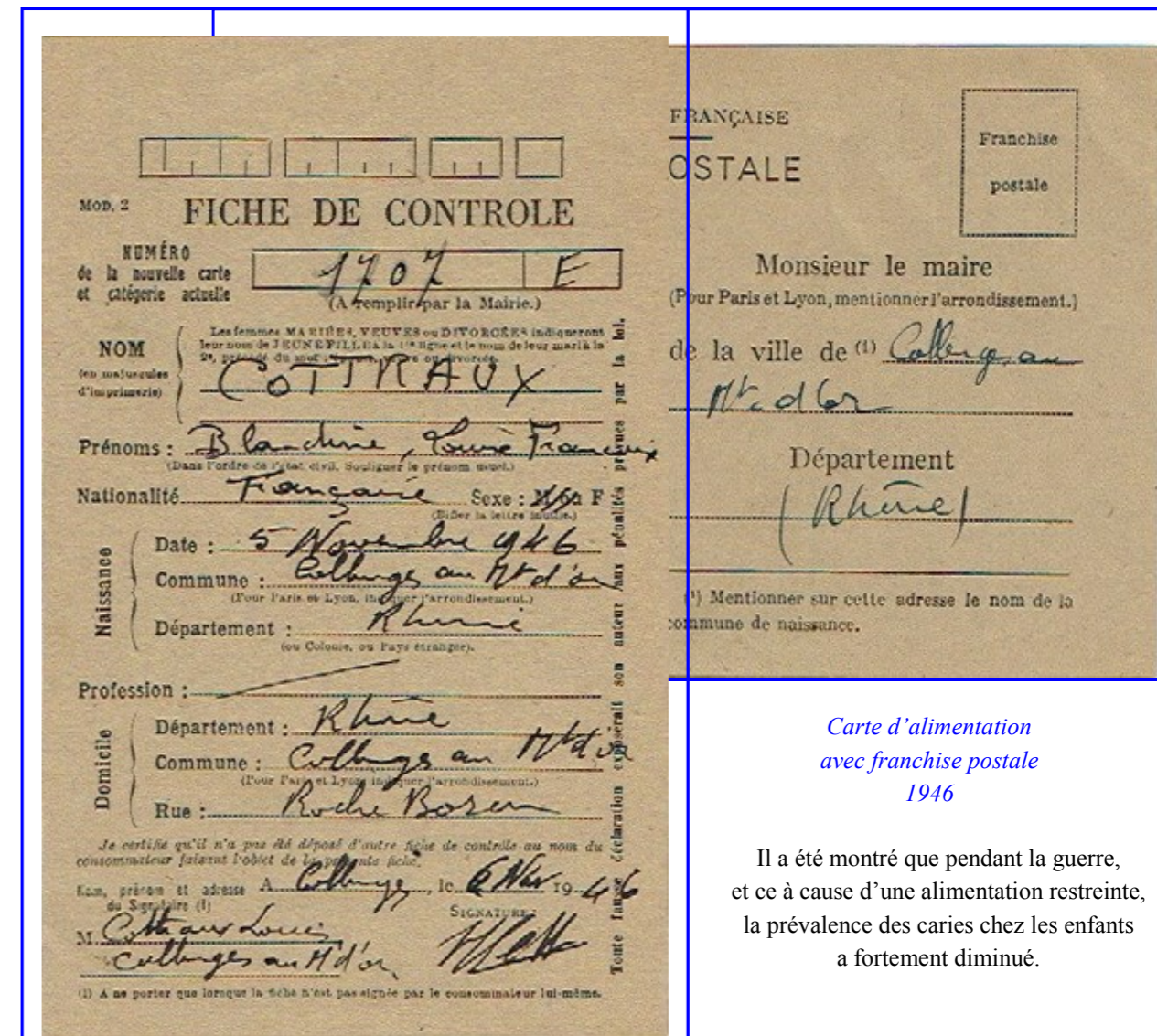

Carte d'alimentation avec franchise postale 1946

Il a été montré que pendant la guerre, et ce à cause d'une alimentation restreinte, la prévalence des caries chez les enfants a fortement diminué.



1984 - entier postal avec flamme temporaire

1-2-4- La force : Les muscles éleveurs de la mâchoire développent des forces principales utilisées dans la mastication au travers de la denture.

La force maximale est environ de 500 à 700 Newtons.



L'homme fort du Ashton's Circus, Jonas Zilinskas, dont l'acte consistait à présenter un trapèze aérien, soutenait avec ses dents un autre jeune trapéziste (et sans doute plus léger!)

Timbre d'une série de 5.



La Suisse montre aussi sa force !



Une forte mâchoire peut même croquer des souris entières !

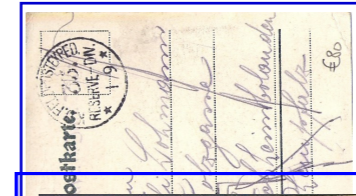

Le Bulldog, rendu aimable et identifié comme l'emblème national de l'Angleterre, peut aussi, quand il le faut, montrer ses dents ... (1ère Guerre mondiale).



Carte en franchise militaire – Allemagne Empire 1915
Bureau de prospection de l'Angleterre : « Ah, encore un volontaire !!! »

1-2-5- La morphologie : La morphologie des dents, y compris leur éclat, considérées isolément ou dans leur ensemble, doit être envisagée dans son rapport avec les organes connexes (lèvres - pommettes - etc...)



Une belle harmonie est faite de toute une série de petites concordances.



1-2-6- Le sourire.

PAP avec flamme concordante
L'Ange au Sourire Reims de la Cathédrale Notre-Dame, classée au patrimoine mondial de l'UNESCO



L'Ange au Sourire - Reims
Cathédrale Notre-Dame
Classée au Patrimoine Mondial de l'UNESCO



EMA Satas Péréfixe « SC »
Un bon dentifrice permet de garder des dents blanches.

1-2-6- Le sourire: Les dents soutiennent les tissus mous qui les entourent (lèvres, joues) et participent au sourire.

Symbole même de l'hygiène et de la séduction, la denture est la clé de notre esthétique et prend une place importante dans notre vie relationnelle.



EMA Pitney Bowes « 5300 » Etats-Unis 1966

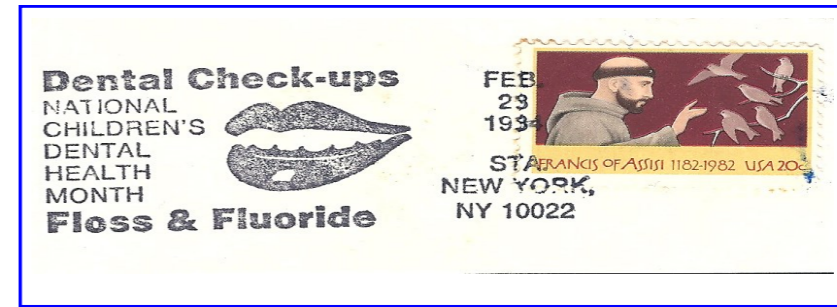

Le dentiste est le complice du sourire.

OMEC temporaire Etats-Unis 1994



Un sourire radieux fait du bien à qui le donne et à qui le reçoit.

De belles dents, soignées, sont l'assurance d'un beau sourire, de charme et de beauté.



Souriez, car vos dents ne sont pas seulement faites pour manger ou pour mordre.



Conserver ou rétablir un sourire harmonieux devient une préoccupation permanente dans l'exercice quotidien du praticien.



Cachet commémoratif

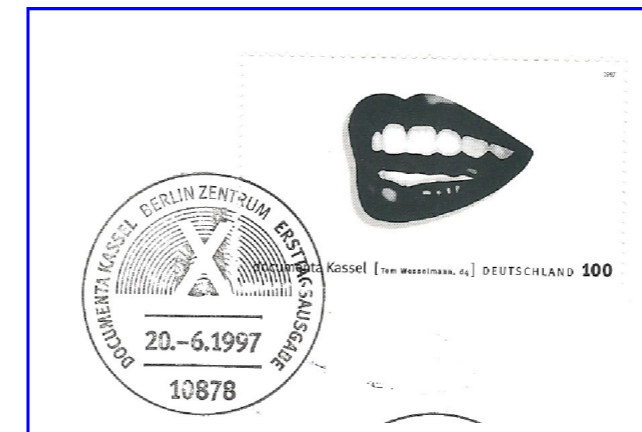

Liberia : Le Chef de l'Etat décorant le responsable de l' "Opération sourire"

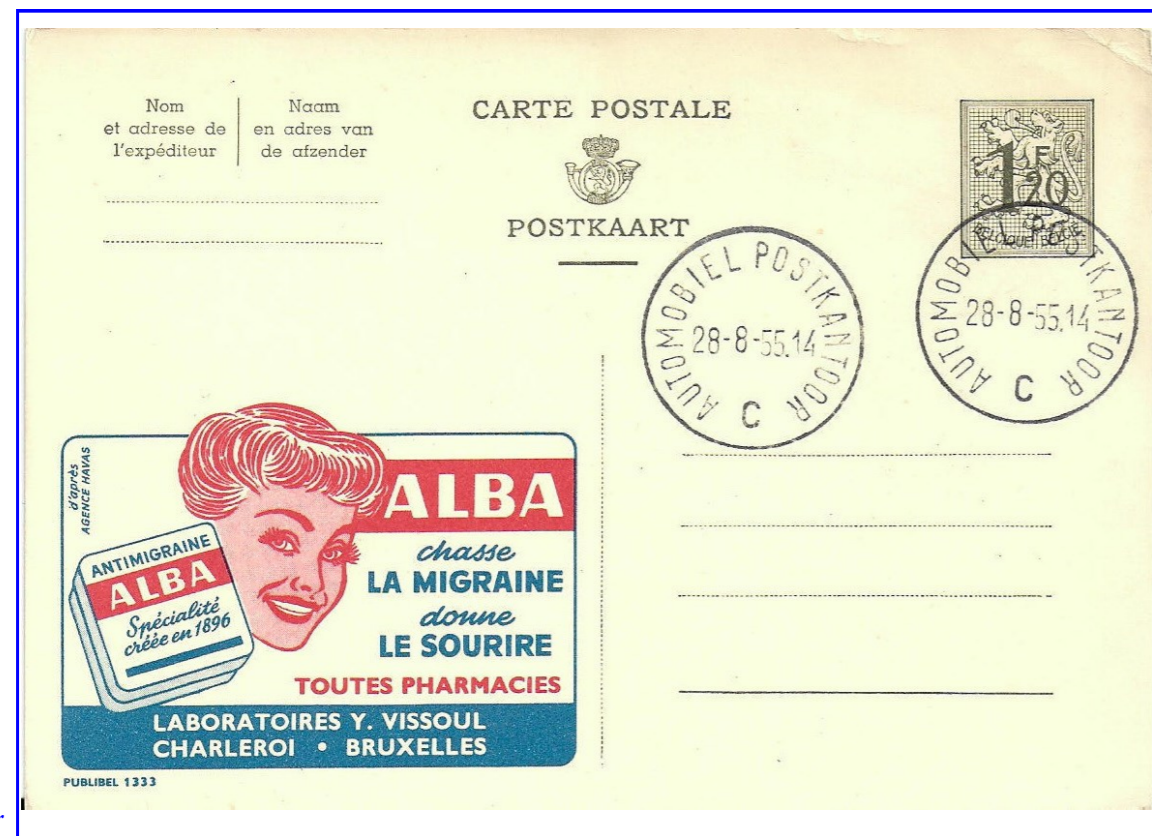

Publibel
Format B
1,20 F
Gris olive
Sur Lion
Héraldique

Tarif intérieur
(1954 à 1957)



Carnet de 10 timbres + 12 vignettes gratuites — Grande-Bretagne 2000
Timbres valables pour courrier intérieur 1ère classe jusqu'à 60 gr.
et 20gr. pour les pays européens.

1-3- L'évolution de la paléontologie à nos jours.

Les molaires, qui étaient à l'origine pointues et très perforantes, deviennent plus quadrangulaires et plus basses, et les grandes différenciations des primates actuels sont fondées sur le nombre des dents, la forme de leurs tubercules (plutôt bas et arrondis chez l'homme) et l'épaisseur de leur émail.



Australipithecus Boisei Homo Erectus Homo Habillis Proconsul Africanus

Ces caractères permettent, en outre, de définir le régime alimentaire.



Carte maximum avec TP émis le 21 septembre 1985 & oblitération 1er jour

L'Homme préhistorique de Krapina présente une arcade dentaire avancée et de ce fait un « espace rétro-molaire » en avant de la branche montante de la mandibule.



TàD 1er Jour - Croatie

« Vieille gravure 'L'Arracheur de dents' »
 Dessin d'une scène peinte sur un vase Phénicien en Crimée.e
 Congrès de la Fédération Dentaire Internationale. (FDI)



La molaire actuelle stylisée.



EMA G5 Frama (MV)

1-4- La génétique :

Le prognathisme est un terme employé pour décrire la relation de position de la mâchoire inférieure et/ou du maxillaire supérieur à la base du squelette.

L'orthodontie permet de réparer beaucoup d'erreurs de la nature !



Emission commune avec l'Espagne



TàD 1er Jour

Parmi les caractéristiques des Habsbourg, on constate la protrusion mandibulaire.

L'orthodontie se pratique à tout âge !



Emission commune avec la Belgique

Les portraits et les sculptures de la famille des Habsbourg ont été étudiés par les généticiens et les orthodontistes. Les nombreux mariages consanguins ne facilitent pas la tâche.



EMA Frama « F70 »

Parmi les caractéristiques des Habsbourg, on remarque des malformations dentaires, la protrusion mandibulaire, une lèvre inférieure accentuée et un nez proéminent.



Le profil proéminent de la mâchoire est très bien documenté sur ces timbres réalisés d'après des tableaux de peintres célèbres.

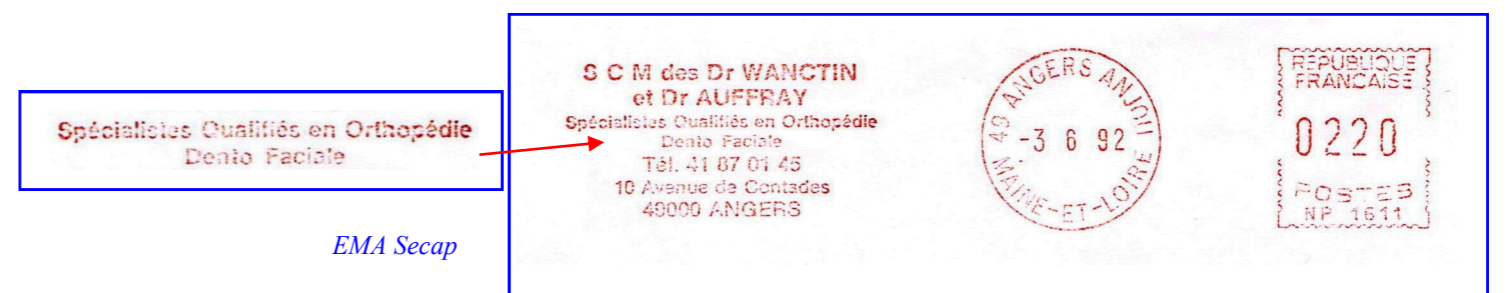

EMA Secap

2- Le Dentiste.

2-1 Le travail du Dentiste.

2-1-1 Les soins au cabinet dentaire : La médecine bucco-dentaire est un art universel.

Toutes les civilisations ont apporté leur contribution à ses progrès : les Etrusques, les Chinois et les Egyptiens avaient déjà fait preuve de connaissances avancées.

Carte-lettre publicitaire (1884-1892) timbre n° 46 type Léopold II

La pub, cela rapporte : on paie 5 centimes pour une carte-lettre de 10 centimes !

Dont une publicité pour le cabinet dentaire d'une chirurgien-dentiste, diplômée avec distinction, à Bruxelles en fin du 19e siècle.

Essai monochrome imprimé et non une copie en N/B. Maximum 20 essais.

Cromalin : système d'épreuves couleurs. validant le bon à tirer (BAT).



Dans ces 2 timbres presque similaires, les 3e & 4e lettres UNDP montrent la profession dentaire au travail.

Matrice à épreuves progressives



La Princesse Aziza Othmana (1606-1669) fonde un hôpital.



Clinique dentaire

Publibel Format B
Tarif intérieur
50 C. Bleu
1942

La santé commence en bouche.
EMA (à compléter) avec code flash.

Enveloppe entier gaufré postal avec publicités, débitée à 8 centimes au lieu de 10 Belgique ± 1885 Avec publicités reprises au verso

2-1-1-Les soins au cabinet dentaire

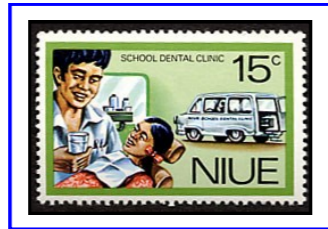

Cet examen régulier portant encore plus pour les enfants, se fait souvent dans un cadre scolaire, avec la collaboration des éducateurs.

Transfert de connaissances entre la Chine et Madagascar.
2 timbres se tenant.

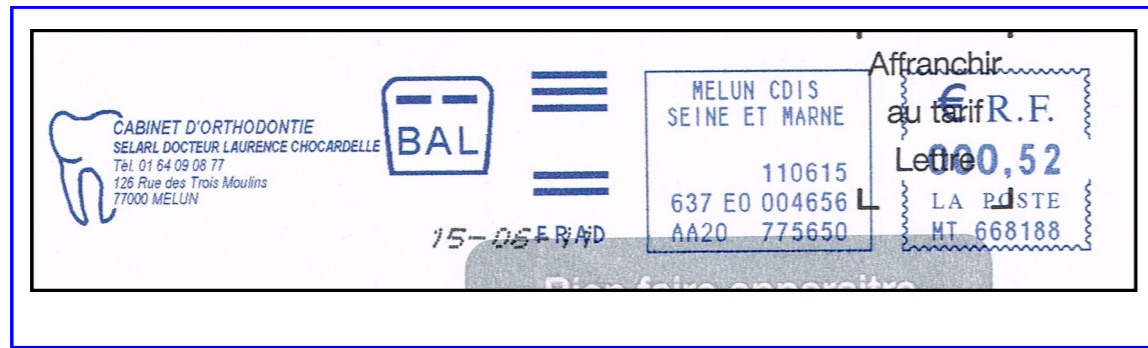

EMA Pitney Bowes avec slogan publicitaire.

Nous avons encore en mémoire les 'arracheurs de dents' et les 'charlatans'.
Aujourd'hui la profession fait preuve d'une très grande connaissance scientifique et d'une grande dextérité dans tous les actes professionnels.

2-1-2- Trouver un praticien qui puisse rendre le bonheur et le sourire.



Entier postal - Service intérieur
1921 (Série de timbres type 1900)



Cachet temporaire

Lettre avec franchise militaire
France 1940

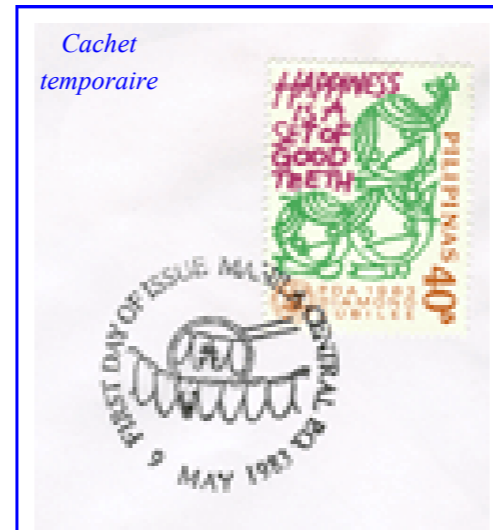

Timbre d'un bloc,
sur papier
avec fragments
de fil de soie.

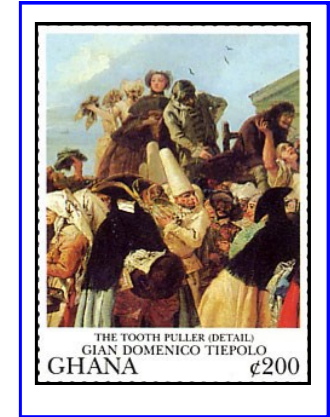
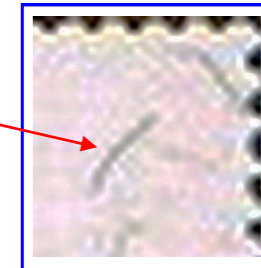

2 tableaux (détail)
« L'Arracheur de dents »
(Tiepolo)

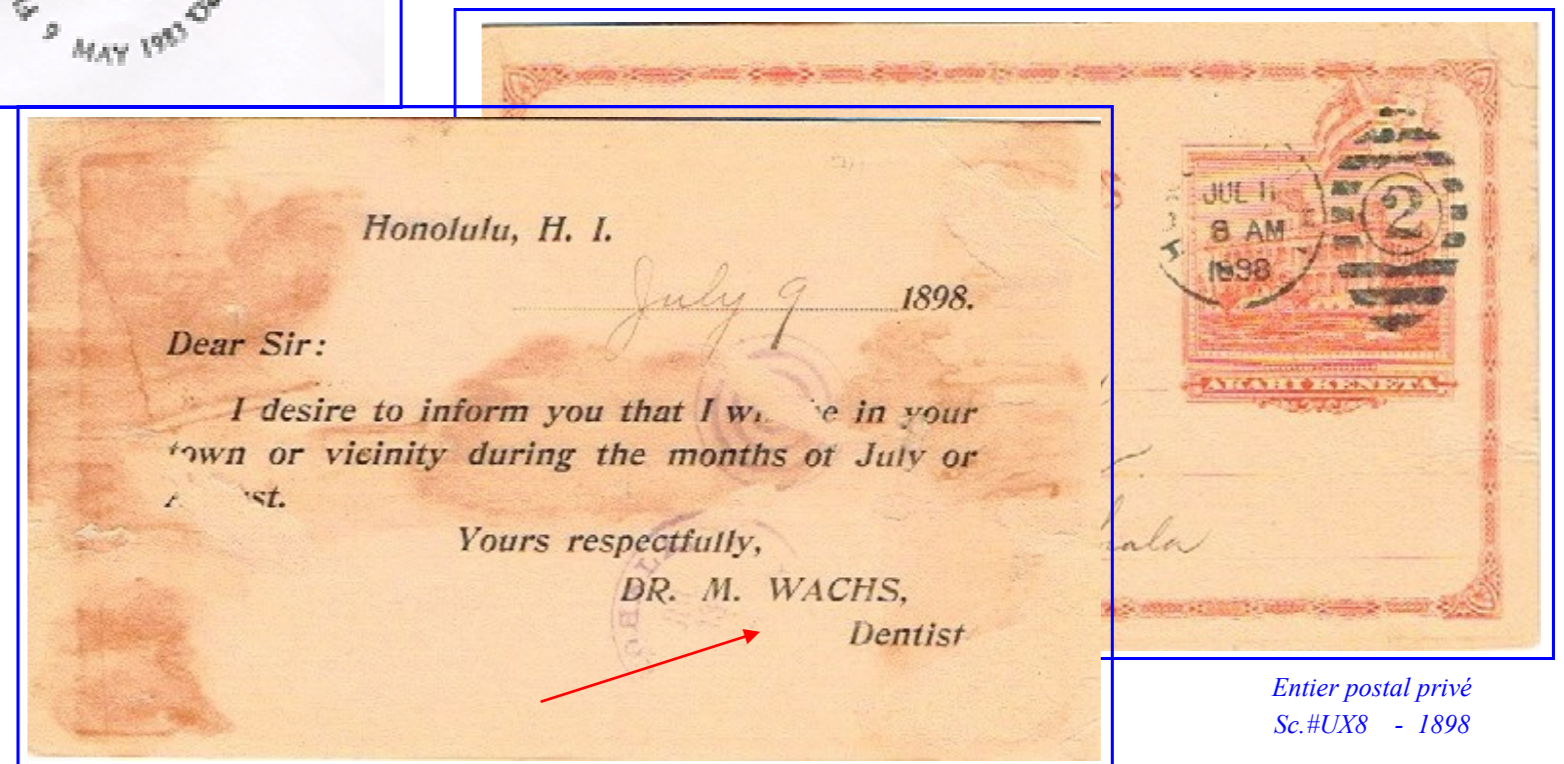
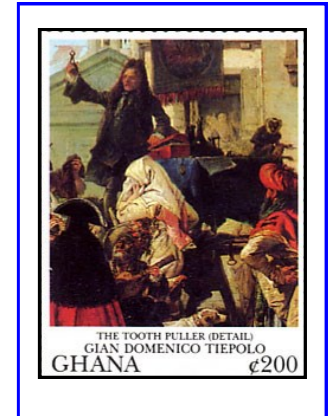

Entier postal privé
Sc.#UX8 - 1898

2-1-3 Les agressions : le dentiste est un peu comme une sentinelle à la porte de la citadelle humaine. C'est souvent lui qui perçoit les premiers éléments alarmant qui signalent que tout l'organisme est en danger. Des leucoplasies sont souvent signes de lésions précancéreuses. Il a donc bien un rôle important de prévention à jouer dans la lutte contre les maladies.

Le tabac : sous toutes ses formes le tabac est nocif, non seulement pour la santé en général, mais aussi pour la santé bucco-dentaire : cancer oral, gingivites (avec déchaussement et perte de dents), tartre, perte de goût, etc...
Le dentiste et son équipe peuvent aider le patient à s'arrêter de fumer.



Flamme commémorative - France 1976

Un comble !! Le timbre de Jean Nicot, qui a introduit la tabac en France au XVIe siècle, sert également de porteur pour un cachet anti-tabac !!



Cachet commémoratif France 1980



Cachet commémoratif Italie 1999

Le même logo a été utilisé par 3 pays pourtant bien éloignés et de cultures différentes, mais pour le même usage : la santé SANS tabac.



Cachet commémoratif Chine 1980



Les enfants de 5 ans ont 3 fois plus de risque d'avoir des caries si l'un de leurs parents fume !!!

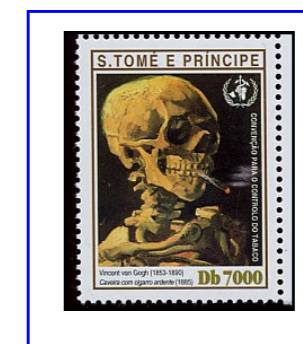

Le dessin de ce timbre est repris d'après un célèbre tableau du Vincent van Gogh (Musée Amsterdam)

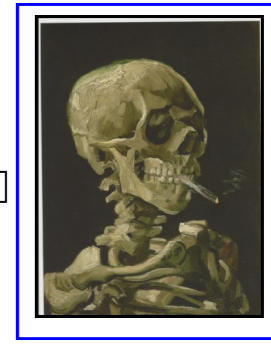

Le SIDA (AIDS). Le SIDA peut provoquer de sévères maladies dans la sphère bucco-dentaire. Des lésions buccales telles la candidose, les ulcères herpétiques, le sarcome de Kaposi, peuvent être les tous premiers symptômes du SIDA.



Enveloppe « Lettre T » avec flamme temporaire. (dispense son utilisateur de l'affranchissement)



FDC (90-840) ONU Genève 1990

Il existe un risque d'infection sidaïque lors de toute intervention dentaire : il y a lieu pour le praticien de veiller à utiliser une procédure correcte lors de la stérilisation des instruments, ainsi que pour la désinfection.



Une détection précoce de lésions buccales permettront un diagnostic et un traitement : de plus un bon examen buccal est rapide et peu onéreux.

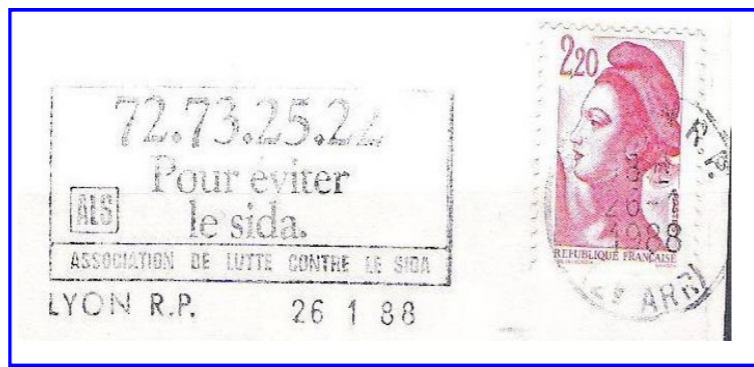

OMEC temporaire—France 1988



Entier postal—Chine 2000

2-1-4- L'inspection de la denture. :

Toute personne devrait subir un examen dentaire à intervalles réguliers, même si elle maintient une saine hygiène buccodentaire. De plus, certaines conditions ou habitudes de vie peuvent affecter la santé buccodentaire, par exemple le grignotage, la consommation de tabac ou des maladies.



Timbre spécimen avec valeur faciale barrée



Tout le monde a besoin de se faire examiner les dents régulièrement, pour la simple raison qu'on ne peut pas tout faire seul.



EMA Francotyp -Postalia

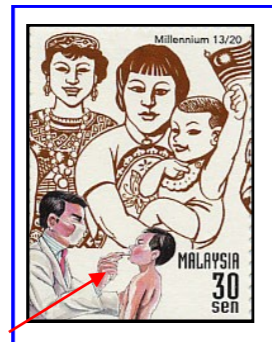

Timbre dentelé avec surcharge & Timbre non dentelé

2-1-5- Le matériel.

2-1-5-1- L'installation du cabinet dentaire.

Des sociétés spécialisées dans la conception et la fabrication de matériel dentaire voient le jour dès le début du XIXe siècle. Le cabinet devient de plus en plus fonctionnel. Au XXe siècle les matériaux évoluent pour des raisons d'hygiène (métal, matériaux polystyrène, ...) et sont de plus grande fonctionnalité. Aujourd'hui le praticien travaille couramment en position assise.

1919 : La société allemande Ritter présente pour la première fois une installation dentaire complète dite 'UNIT'

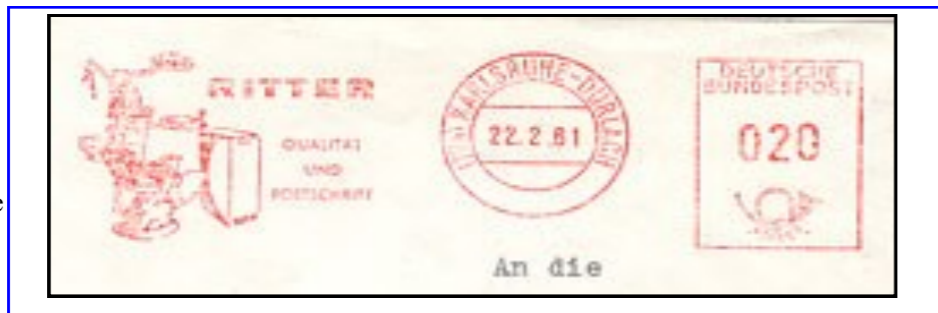

EMA Francotyp

L'étude ergonomique a permis de mettre sur le marché des installations (Units) rendant l'organisation du travail plus rationnelle et plus rapide.

L'orthodontie et l'orthopédie bucco-faciale sont aussi au programme des études.

L'examen régulier, c'est ce qui importe le plus quand on prend soin de ses dents, après le brossage et le nettoyage à la soie dentaire.

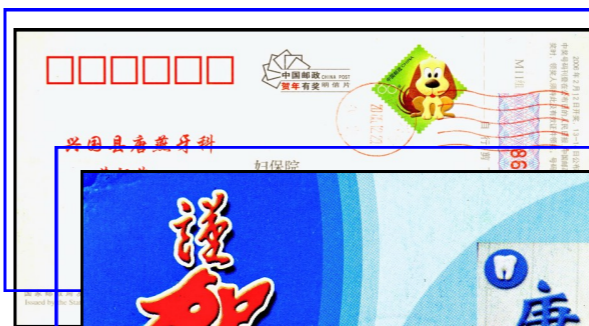

Entier postal—Chine 2006

Carte maximum éd. R 85 W avec 1P 1er jour - 14/11/1984



« Et si je promets de ne pas pleurer est-ce que je recevrai un bonbon ? »

2-1-5-1- L'installation du cabinet dentaire.

Le gros matériel (unit) a pour nom de marque : KAVO - QUETIN -- RITTER...

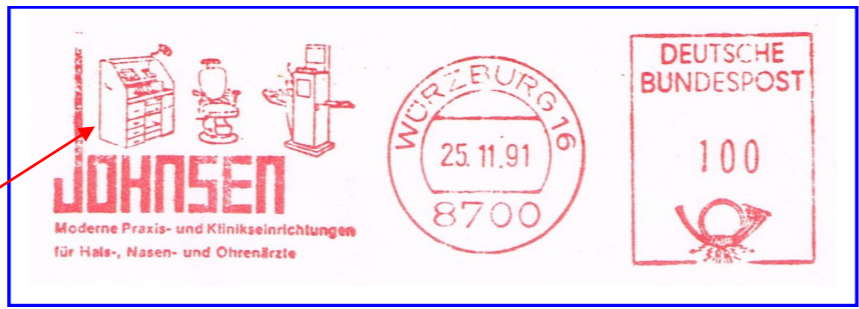

EMA Francotyp



Le changement de monnaie a nécessité la réédition du même timbre avec valeur décimale (1968—1971)

L'unit dentaire est un ensemble d'équipements généralement constitué de :

- un fauteuil inclinable
- un bras mobile supportant un plateau, généralement doté d'un porte-instruments avec 2 micromoteurs contre-angles) et d'une soufflette à air/eau.
- un scialytique (éclairage médical) fixé sur un deuxième bras mobile.
- un crachoir placé sur le côté gauche du patient.
- un système d'aspiration.



Un Unit moderne.



Le dentiste en activité.



Le tour à pied, présenté par James B. Morrison en 1872, est encore utilisé couramment dans certains pays.



Entier carte postale n° 196447-Chine 2009 Une installation actuelle

Dans quelques pays, la profession a mis en place un service de soins dans des **unités indépendantes mobiles**, (campagnes de prévention dans les écoles). Les armées utilisent souvent des unités mobiles au cours de leurs opérations militaires.



Un bus dentaire à vocation sociale circule à Paris.

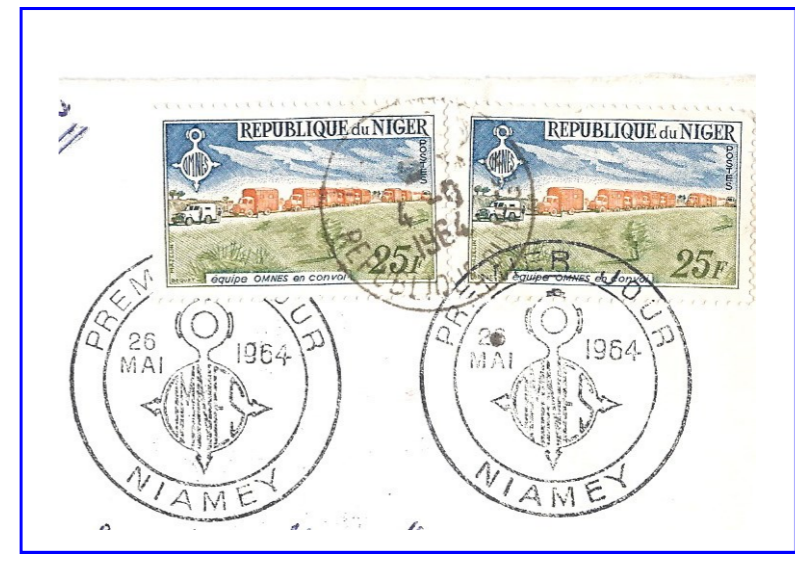

Enveloppe 1er jour-Niger 1964

La **radiographie** fait aujourd'hui partie intégrante du cabinet dentaire : Le 28 décembre 1895, W.C.Röntgen (1845 - 1923) soumettait un manuscrit " *Une nouvelle sorte de rayons* " à la Société de Physique Médicale à Würzburg. Il reçut pour sa découverte le premier prix Nobel de physique en 1901.



CENTENARY OF THE ROYAL DENTAL HOSPITAL OF MELBOURNE, 1990

Entier postal - Australie 1990 Radiographie panoramique de toute la denture.

2-1-5-2- Le matériel spécifique.

La trousse de soins. A la fin du XVIIIe siècle, des firmes spécialisées ont vu le jour et ont rendu plus accessibles certains instruments et matériels.



Le **tour dentaire** sert également dans des laboratoires de recherche. (Ici : trépanation d'un œuf.)



La **précelle** fait son entrée au cinéma !! (Marathon Man)



Série de 3 timbres horizontaux. Le **bistouri** est un instrument utilisé en chirurgie pour faire des incisions.



Divers instruments de chirurgie (**davier**)

Johan Andreas Eisenbarth : était « un chirurgien de déplacement », et ses voyages l'ont conduit dans la majeure partie de l'Allemagne. Il a conçu ses propres instruments dentaires.



Enveloppe avec cachet commémoratif 1er jour.

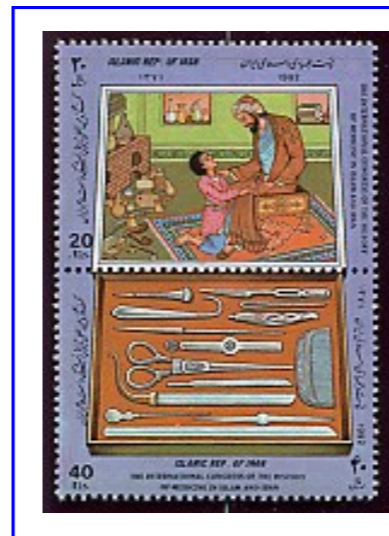

Timbres se tenant verticalement

Outils dentaires : Pélican, pied-de-biche et extracteur dentaire. (XVIIe siècle)



Trousse de soin.



EMA CA2 Secap (MV)

Une des nombreuses firmes françaises vendant du matériel pour soins dentaires

Depuis l'antiquité, différents instruments ont été créés pour la chirurgie médicale et dentaire.

Le **scalpel** était déjà connu des Romains.

Le **miroir** : Il semblerait qu'il n'y ait aucune trace de miroir dentaire au XVIII^{ème} siècle. Son apparition daterait du début XIX^{ème} siècle.



Carte postale maximum - 1997

Malaisie : on retrouve tous les instruments dentaires dans cette salle de soins.



Les dents réfléchies par le miroir.

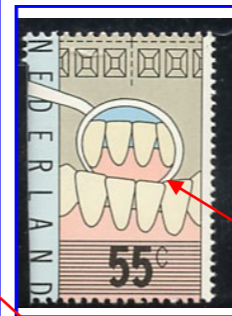

Le miroir est un des instruments des plus utilisés par le praticien : non seulement il sert à visualiser des parties non visibles directement de la bouche et des dents, mais encore il est également utilisé pour écarter les joues et aussi à réfléchir la lumière.

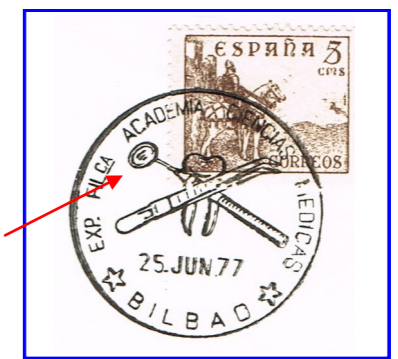

TàD 1er jour



EMA Francotyp « Ce/Ccm/Cm » (MV)

Le miroir est le complément indispensable du dentiste.



72^e Congrès de la Fédération Dentaire Internationale. (F.D.I.)

C'est classiquement et probablement Maury qui dans son édition 1828 de son « *Traité complet de l'Art du dentiste* » serait le premier à parler sérieusement de l'usage du miroir en dentisterie. Il est en l'illustration de ses

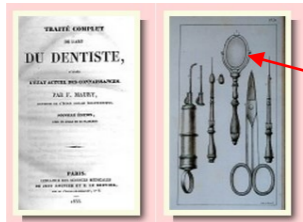

miroir à sement de miroir en qui plus trant dans planches.



Miroir, dis-moi que je suis la plus belle !



TàD 1er jour Malte 1994

50e Anniversaire de la Fondation de l' Association Dentaire de Malte.

Par sa simplicité et son efficacité le miroir dentaire est devenu non seulement un instrument incontournable de l'exercice quotidien, mais aussi l'instrument symbolique de toute la profession dentaire



Timbre et une variété avec curiosité de teinte. (à droite). Kuwait—1977

10e Congrès de l'Union Dentaire Arabe.

85e Congrès de la Fédération Dentaire Internationale. (F.D.I.)

TàD 1er jour



Le Microscope



L'amibe (*Entamoeba gingivalis*) est le micro-organisme le plus commun retrouvé dans toutes les maladies parodontales est mieux diagnostiquée en utilisant un microscope.

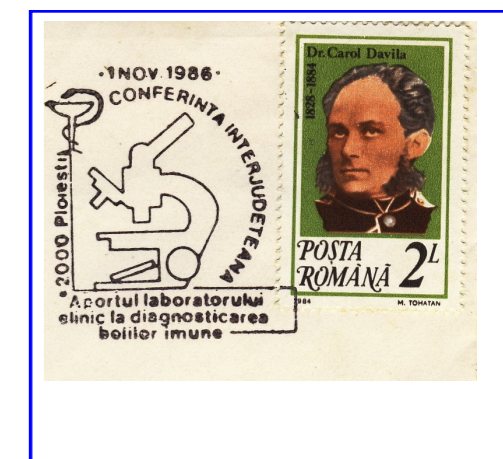

Oblitération temporaire

2-1-5-3- Le matériel d'appoint.

Asepsie : La maîtrise de la chaîne d'asepsie est la clé de la réussite de la lutte contre le risque nosocomial.



Découverte de l'antiseptisme dans la chirurgie opératoire par le Baron Joseph Lister (1827-1912)

Le stérilisateur

Terrillon : L'**autoclave** (inventé par Terrillon et Terrier, vers 1888) ou le stérilisateur à vapeur sèche (de Poupinel, vers 1885) permettent la stérilisation des instruments et des linges.



TàD 1er jour



Oblitération temporaire

Entier postal, avec complément de timbres. Code 049/99 / B 282 Roumanie -1999



La seringue.

On utilise l'anesthésie locale par injection pour insensibiliser les dents et les gencives en prévenant la douleur lors d'un traitement effectué par le chirurgien-dentiste.



TàD Ier jour Transkei 1999

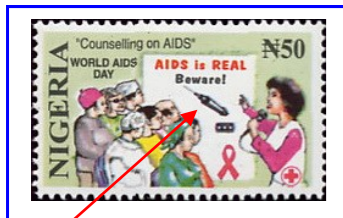

EMA Francotyp - Fragment 11,5 x 4,5 cm (E172) Allemagne 1975

2-1-5-4- Les autres produits utilisés en Médecine dentaire.

L'or est connu depuis toujours comme un matériau utilisé en art dentaire. Déjà les Etrusques remplaçaient les dents manquantes en les ligaturant à l'aide de fil d'or aux dents restantes en bouche. L'or est un métal précieux qui est caractérisé par un symbolisme riche et éclectique dans plusieurs cultures et religions.

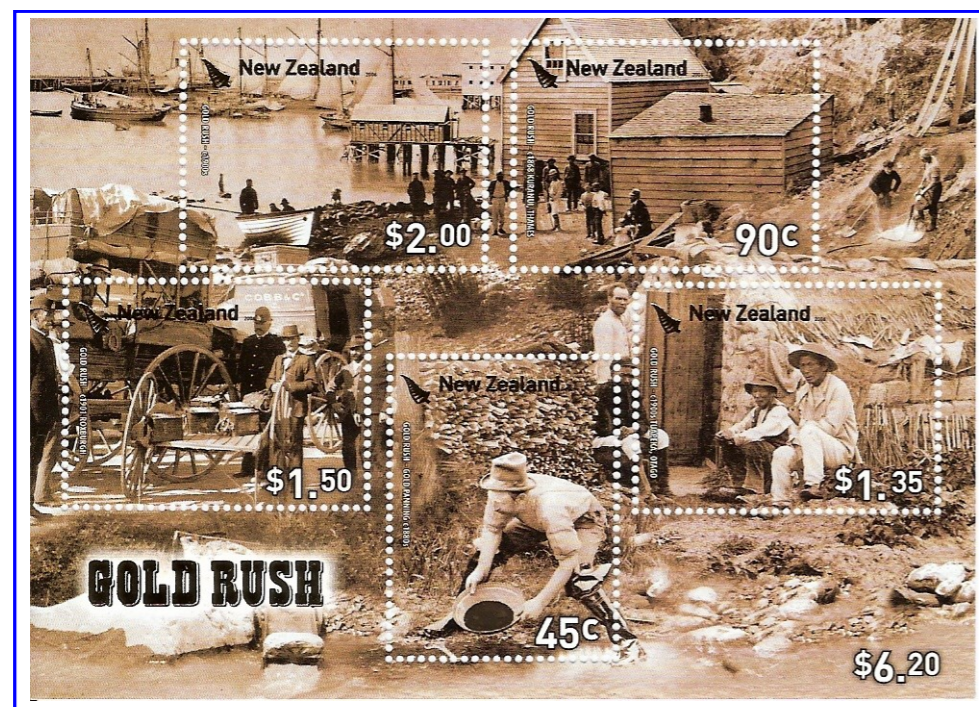

Les orpailleurs—La ruée vers l'or : travail des chercheurs d'or.

Le laser est un système optico-électronique qui produit un rayon lumineux étroit et précis, possédant une longueur d'onde unique. Ce rayon agit comme un « bistouri lumineux » (coupe des tissus mous, pulvérisation des caries dentaires, ...)

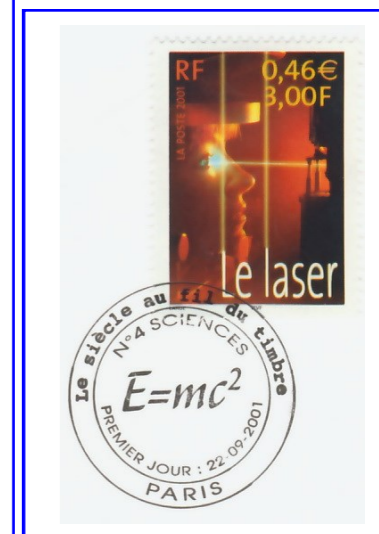
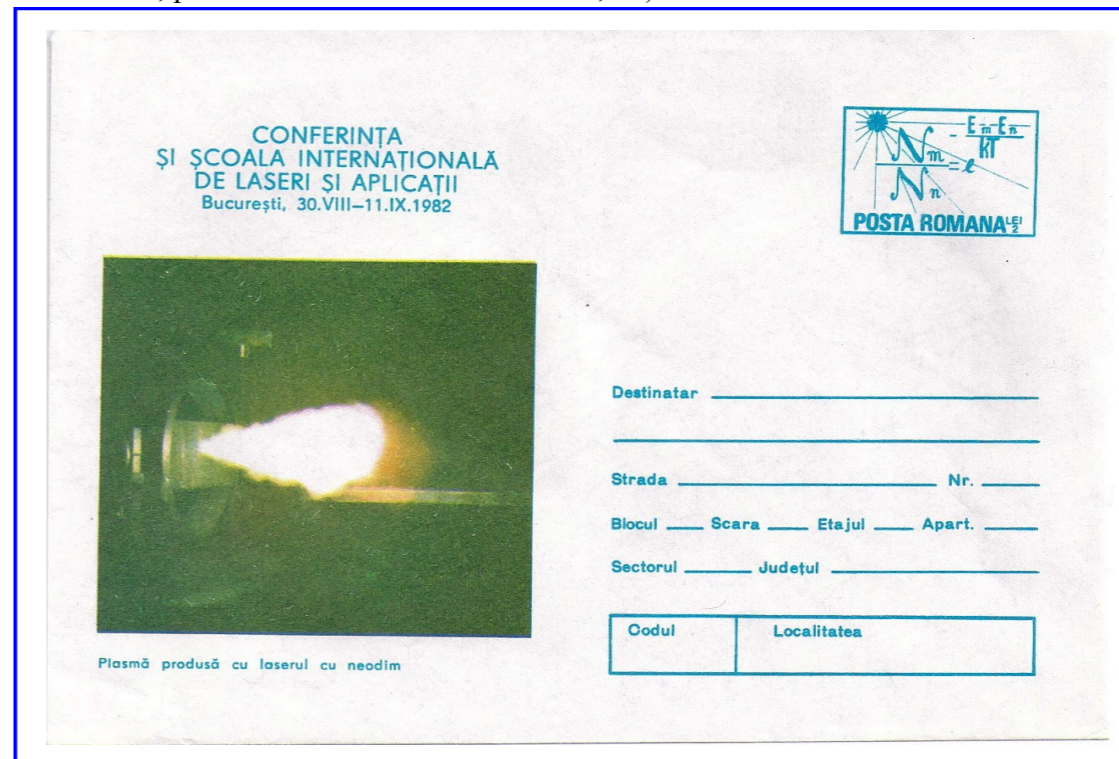

Oblitération provisoire France 2001

Entier postal—Roumanie 1982



EMA CA2 Satas (MV) M » avec 'NP »

Entier postal 1929 avec complément de timbre pour courrier étranger. (Congo—Brésil)

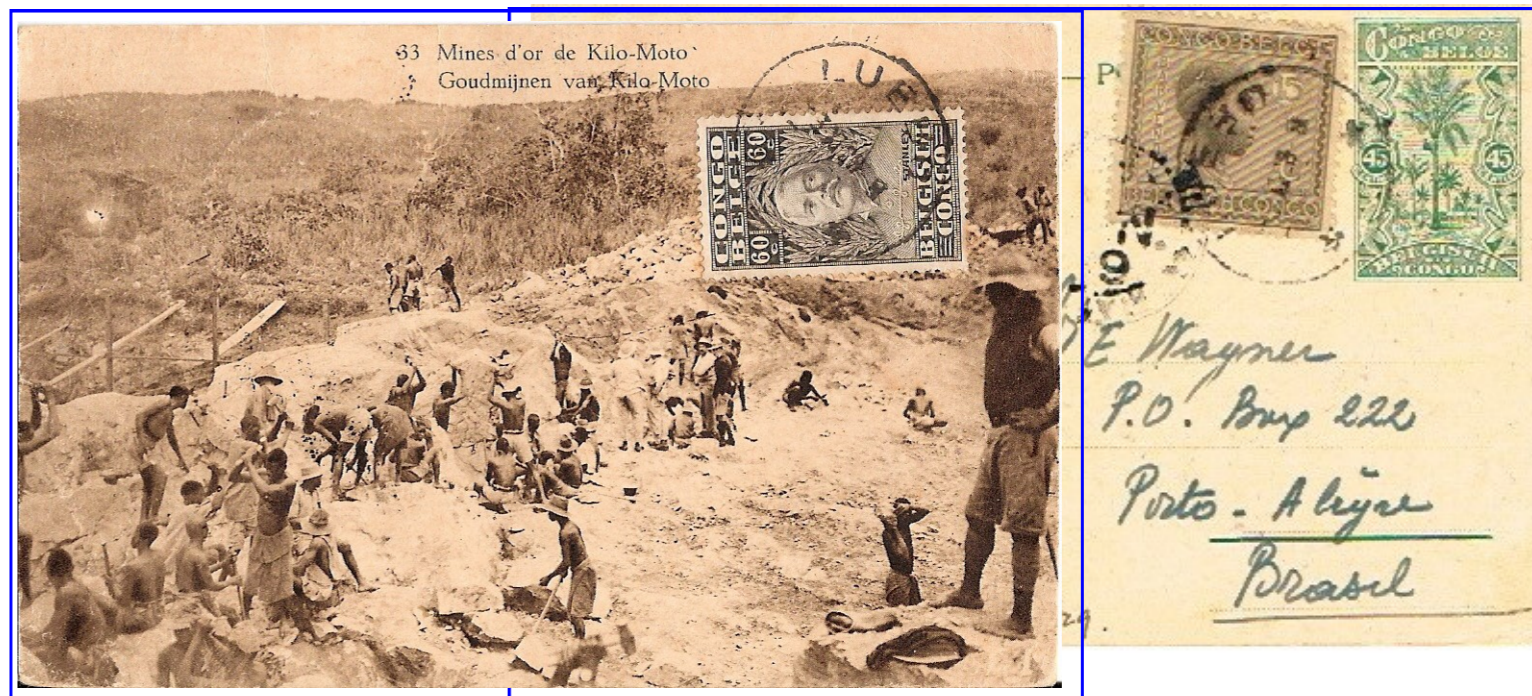



Le minerai argentifère

L'argent, utilisé dans l'amalgame d'argent, est un produit composé d'environ 50 % de poudre d'alliages d'argent, d'étain, de cuivre et de zinc et de 50 % de mercure.



Cachet commémoratif—France 1966

Une fois malaxé, il se présente sous la forme d'une pâte, plastique qui durcit dans la cavité nettoyée de la lésion carieuse et devient pratiquement aussi résistant que les tissus dentaires.

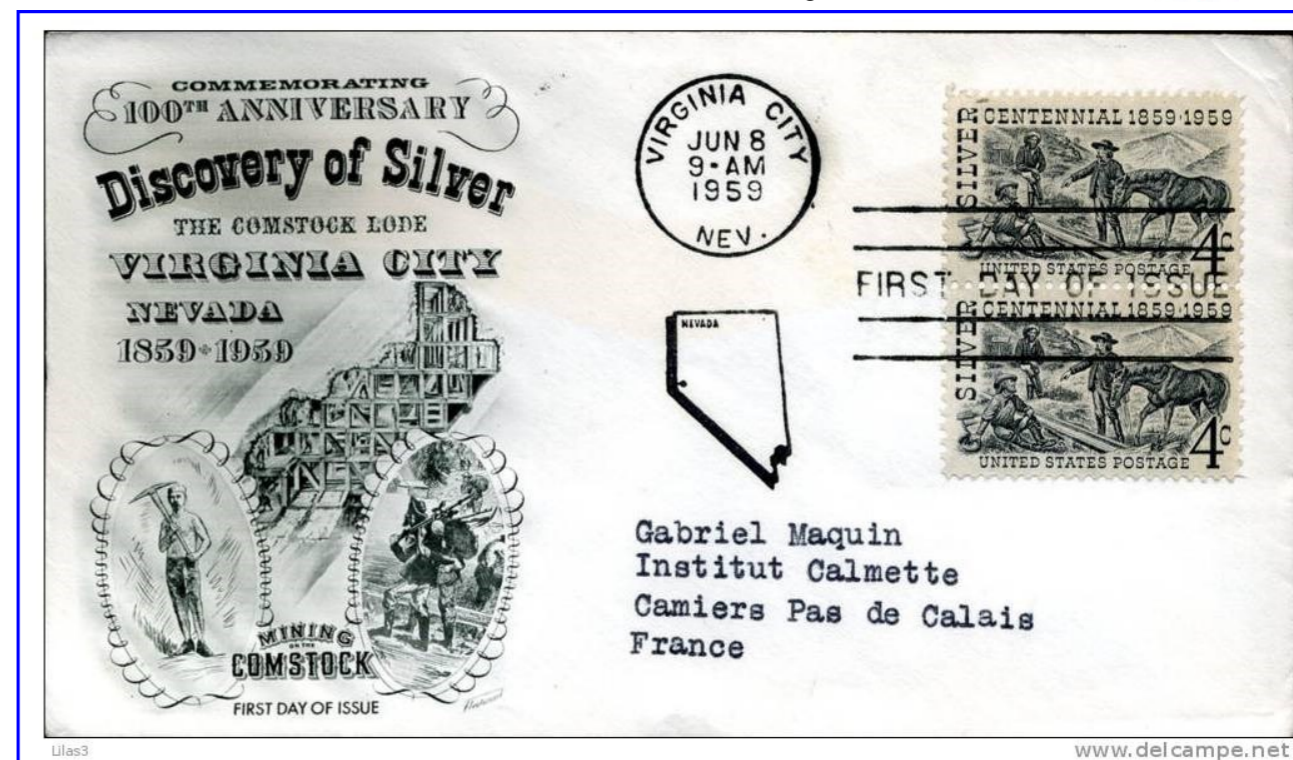

2-2- Le prothésiste de laboratoire dentaire : Collaborateur du dentiste, le prothésiste dentaire réalise des prothèses, fixes ou amovibles, qui permettront une bonne réhabilitation dentaire.



Mains de prothésiste façonnant la sculpture des dents artificielles.

Des dents en cours de fabrication sur l'établi de travail.



Le prothésiste fabrique aussi des appareils orthodontiques
EMA ASCON Hasler « Smile » (MV) - Allemagne 2008

Son travail est très minutieux, et de ce fait il se doit de posséder une connaissance parfaite de la morphologie dentaire, un sens de l'harmonie et de l'esthétique faciale.

L'articulateur, utilisé pour le montage des dents artificielles, permet la reproduction des mouvements des mâchoires.



Epreuve de TP.

Le laboratoire du prothésiste dentaire nécessite également beaucoup de matériel..



Oblitération temporaire - Espagne 1973

Tout comme les dentistes, ils se réunissent aussi en Congrès.

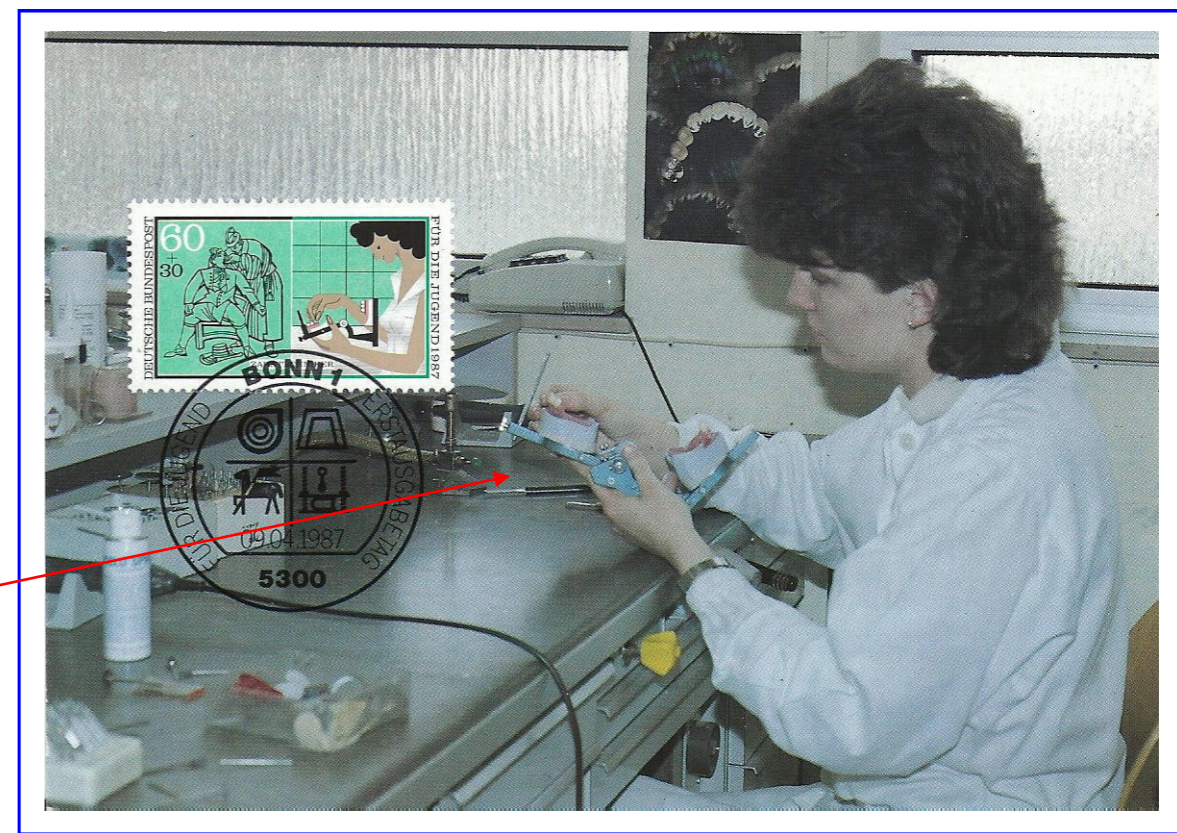

Carte maximum 11/87 avec TP & oblitération 1er jour - 09.04.1987

3- Prophylaxie

3-1- Les campagnes de prévention : Il n'est plus nécessaire aujourd'hui de rappeler l'importance de la « dent vivante » et de rappeler la gravité des conséquences que peut entraîner une atteinte profonde. Si la dent, organe désormais considéré à part entière, vient à être lésée, c'est l'organisme dans sa globalité qui en est affecté.



EMA IA 6 « 5300 » modèle (MV) - Etats-Unis 1967

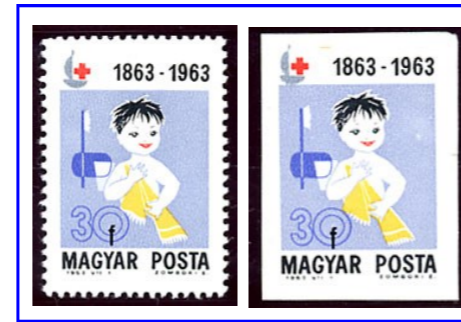

Dentelé & non-dentelé.

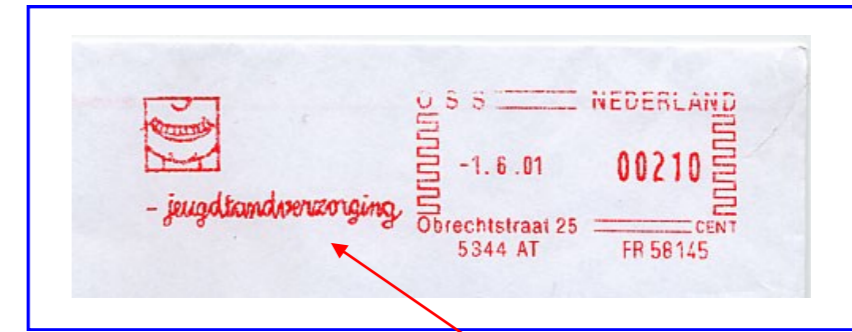

EMA Francotyp-Postalia « T1000 »

Les soins dentaires des jeunes.

Il faut savoir que la carie dentaire est classée par l'Organisation Mondiale de la Santé (OMS) comme le 3e fléau mondial après les maladies cardio-vasculaires et le cancer.



Oblitération temporaire Etats-Unis 1982



Centenaire de la Croix-Rouge des Pays-Bas « Pour des dents saines »
Série courante « 1 » avec vignette personnalisée sans valeur. Autoadhésif.



Oblitération temporaire Allemagne 1966



Les dents molaires soignées par les enfants.

Il ne faut pas attendre d'avoir de fausses dents pour mordre dans le fruit défendu.



TàD 1er jour Israël 2000

La carie, la décomposition dentaire, est une maladie dans laquelle les couches dures de la dent sont endommagées et détruites. C'est la maladie la plus répandue aujourd'hui, avec 95% de la population infectée, et ce à partir du plus jeune âge.

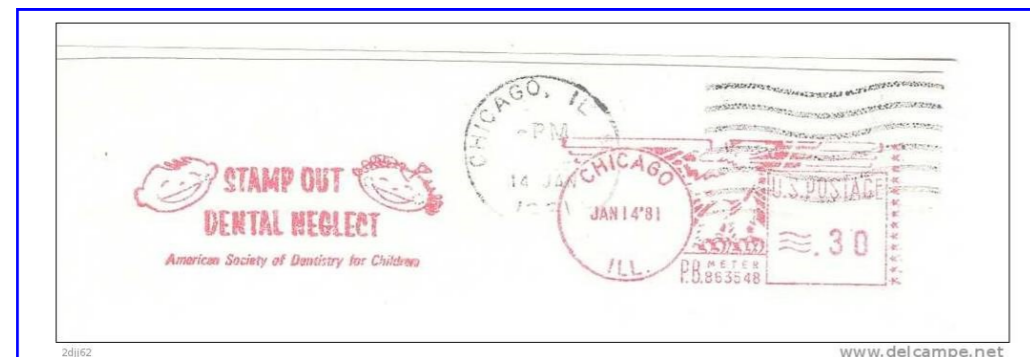

EMA Pitney Bowes - Fragment 13 x 4,5 cm (E034) - Etats-Unis 1981



Au milieu à gauche, une dentiste prodigue des soins dentaires. (voir agrandissement)



Les soins dentaires pour tous sur tous les continents. Série de 2 timbres avec vignette.

La carie est une maladie infectieuse causée par le sucre qui secrète l'acide.

L'Ours, l'ami des enfants, est aussi infirmier, docteur et même dentiste.

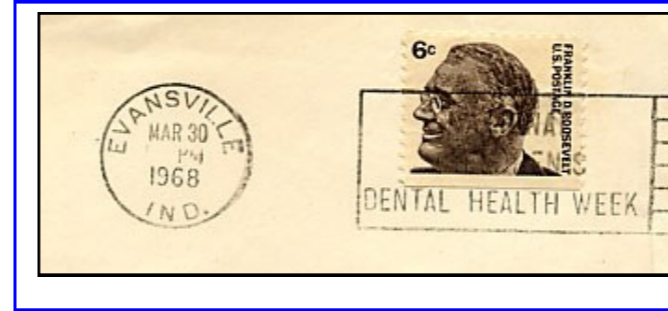

Flamme temporaire Etats-Unis 1968

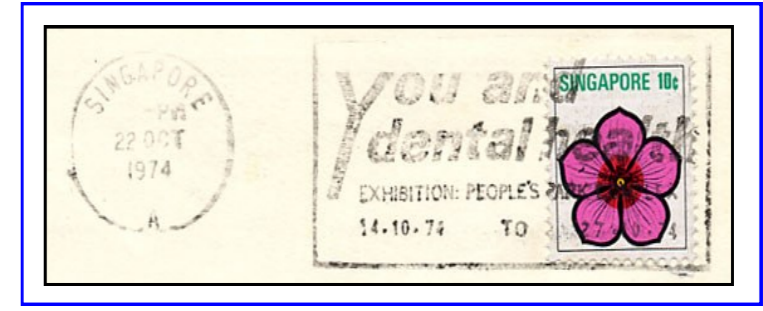

Flamme temporaire - Singapour 1974

3-2-1- La brosse à dents : Se laver les dents, ce n'est pas que pour avoir un beau sourire.

D'après une récente étude entreprise par des chercheurs de l'University of California, (2012) se laver les dents quotidiennement limiterait le risque de démence plus tard dans la vie.



Avant d'aller faire dodo !



EMA Neopost

La question est de savoir pourquoi encore actuellement tant de personnes ou prou ne se brossent pas les dents ??



TàD Polynésie Française 1993



Le timbre et son spécimen avec valeur barrée - Taiwan

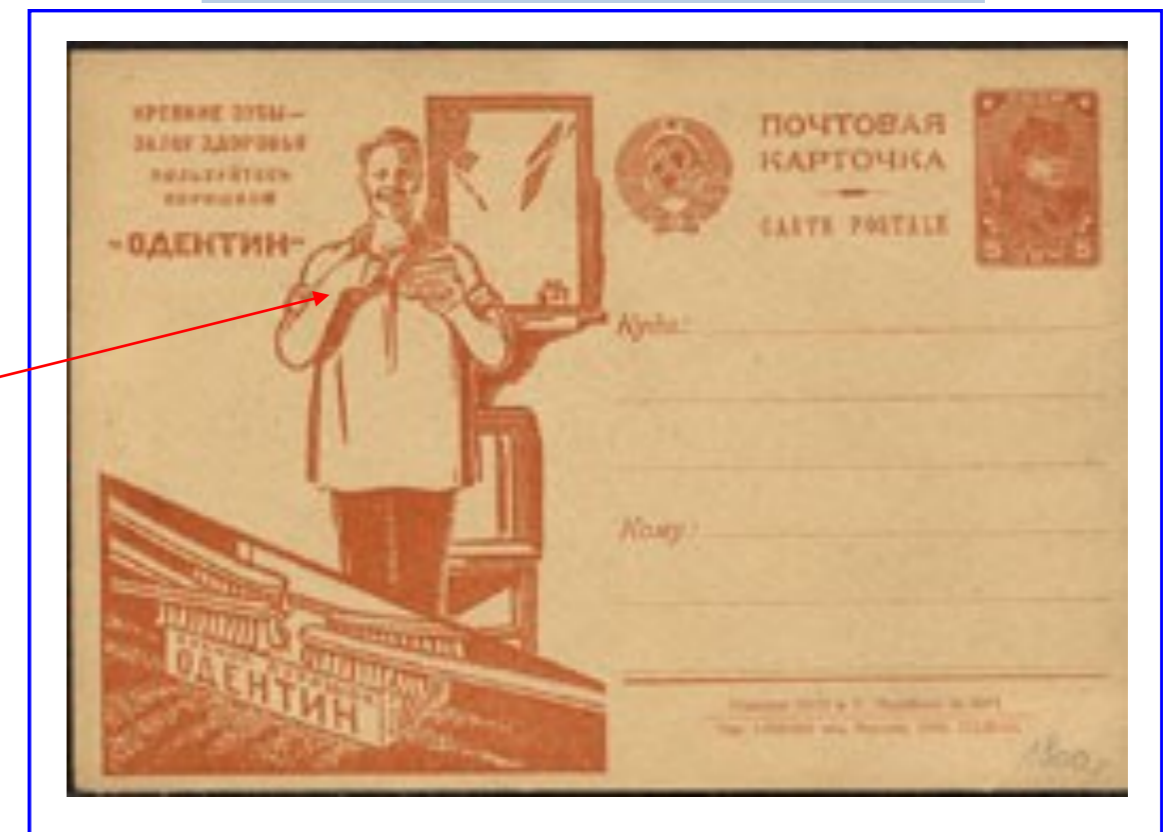

Entier postal soviétique 1930 - Tirage : 1 000 000 ex



EMA type UNIVERSAL « Multi-Value » Pays-Bas 1971

Un brossage des dents avant le coucher est déjà un bon début de prévention.

Dessins originaux d'artiste signés par l'auteur Caroline Grégoire.



Oblitération temporaire 1er Jour Belgique 1999 de l'un des 5 bureaux de poste.

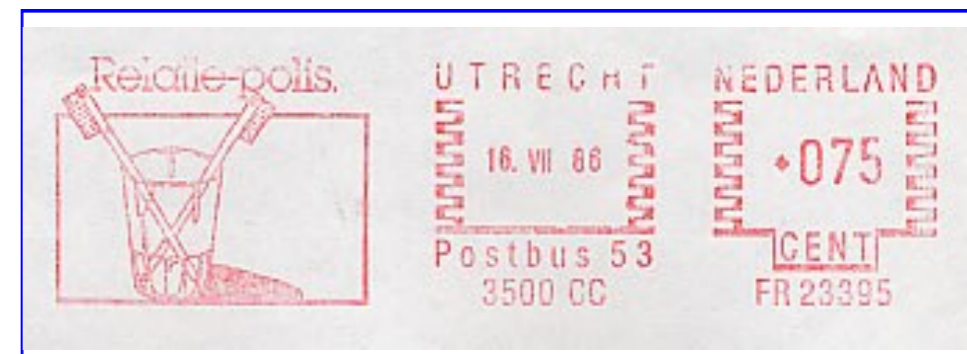

EMA FRANCO TYP « Cc » Pays-Bas 1989

La brosse à dents est un ustensile destiné qui se présente généralement sous la forme d'une petite brosse au bout d'un manche.



Même la Terre se brosses dans une baignoire d'enfant!



Un rappel utile !



Pas de mauvaises dents si on les brosse tous les jours.



Porte-timbre avec 6 annonces « CIDA » perforé—Type VIII Signature WATERLOW & SONS Uruguay 1932

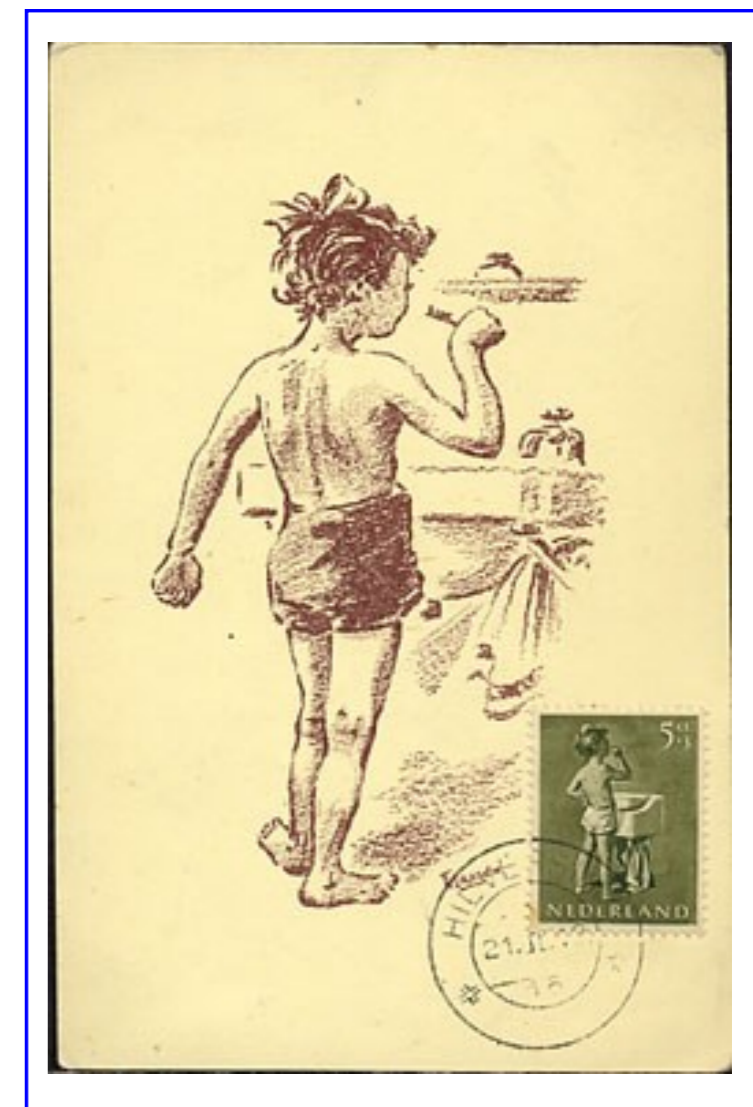

Carte maximum avec 1er jour du TP-21.11.1954 Surtaxe au profit des soins des enfants.

L'hygiène dentaire se perd dans la nuit des temps et elle participe de toutes les civilisations les plus reculées. La brosse à dents ne devint d'un usage courant que vers 1830. Elle marque la prise de conscience et la volonté d'avoir une bonne denture avec la disparition progressive des « arracheurs de dents ». La brosse à dents, qui fut un certain temps un objet de luxe, devient d'un usage courant dans toutes les classes de la société.

Le brossage des dents est une fonction essentielle pour l'hygiène buccale et son usage quotidien est le moyen le plus commode qui ait été inventé par l'homme pour débarrasser les restes alimentaires qui peuvent rester coincés entre les dents, ainsi que l'élimination de la plaque dentaire.

3-2-1- La brosse à dents:



TàD Eire 1974



TàD France 1967



Travail de dentiste !

La dentisterie préventive est une priorité actuelle.



TàD 1er jour Philippines 1994
17e Congrès Dentaire Asie-Pacifique



Le matériel pour une bonne hygiène.

Une brosse à dents ne suffit pas : il faut aussi un bon dentifrice, une brossette interdentaire et encore du fil dentaire pour compléter judicieusement le nettoyage interdentaire !!!



Carnet 194 (page) C3 - Type Semeuse 1924/1926

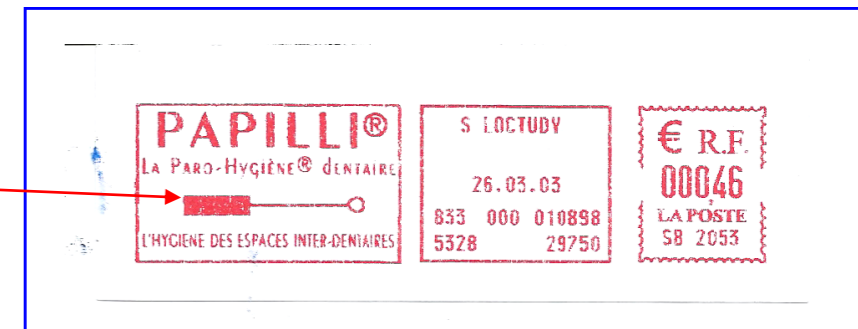

EMA Satas (digital) M avec « SB » France 2003

Etui de brosse à dents

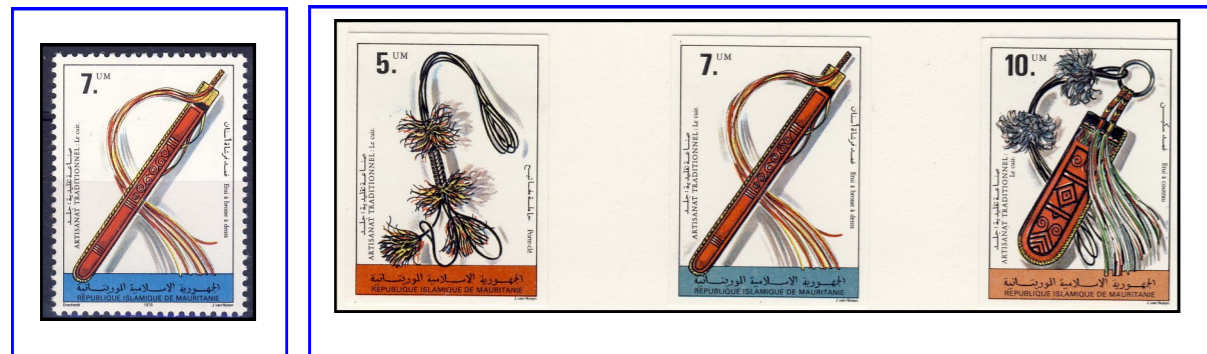

Épreuve d'atelier non dentelée sur feuillet de présentation, de John Enschedé & Zonen, pour approbation de la poste de Mauritanie. Sur les timbres définitifs, les couleurs sont différentes, de même que les inscriptions en bas. A gauche : Enschedé. Au milieu : 1978



Timbre envoyé aux médecins dans les années 1960 avec publicité au verso.

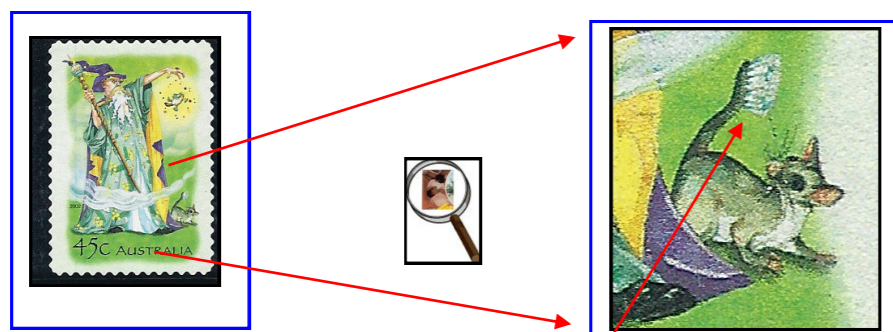

Timbre faisant partie d'un bloc-feuillet « The Magic Rainforest » de 6 timbres attachés— Australie 2002

On peut apercevoir sur ce timbre une brosse à dent au bout de la queue du chat.

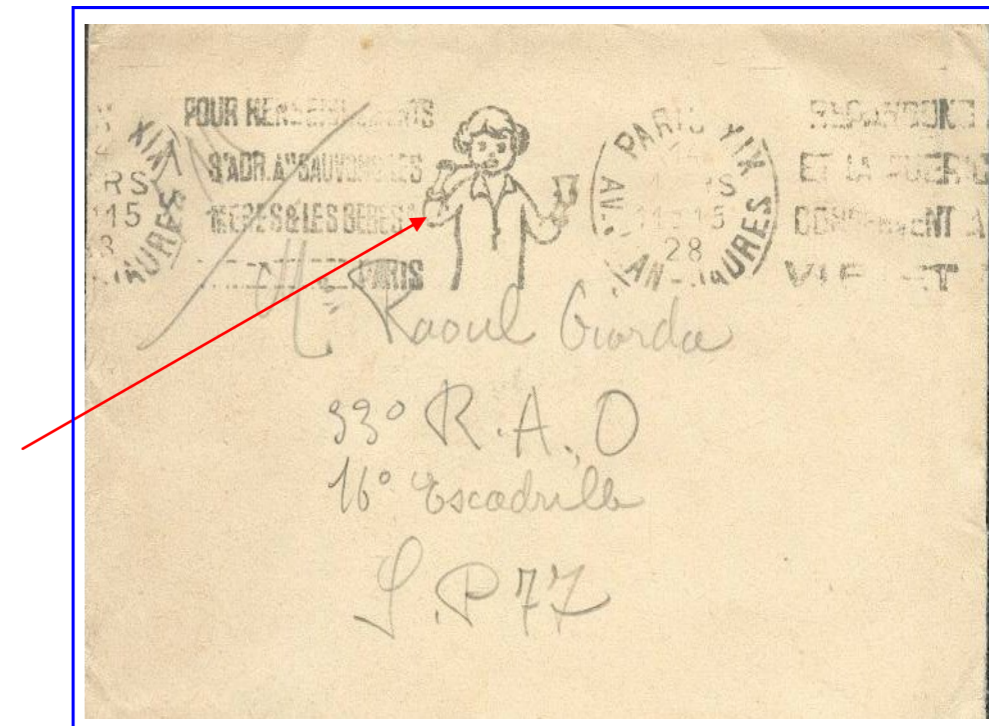

Lettre avec flamme enfant à la brosse à dents

Franchise militaire (1928)



EMA Hasler « Mailmaster » (MV) Autriche 2001

3-2-2- Le dentifrice.

Le dentifrice est une pâte utilisée sur une brosse à dents pour le nettoyage des dents. Il contribue à l'hygiène bucco-dentaire de plusieurs manières : il permet d'enlever plus facilement la plaque dentaire, évite la mauvaise haleine. (Halitose).

Carnet CI, Série 26 C, GIBBS et l'AIGLE

La 1ère annonce publicitaire pour cette marque (déposée seulement en 1910) avait été publiée dans le journal Le Monde dès avril 1906.

Le carnet a été mis sur le marché en 1922 (format 110 x 60 mm)



*Carnet 257 C5
Type Jeanne d'Arc
50c bleu type I n° 257a
France mars/avril 1929*

Dentifrice Bénédictins de Soulac



timbre avec publicité dorsale

*EMA Havas « Granjean »
(LV6) M # préfixe « B »*



*FDC 1er jour
Roumanie 1984*



EM A Havas « C » France 1948

Donc mieux vaut prendre de bonnes habitudes d'hygiène dès le plus jeune âge !

EMA Havas « CG » (MV)

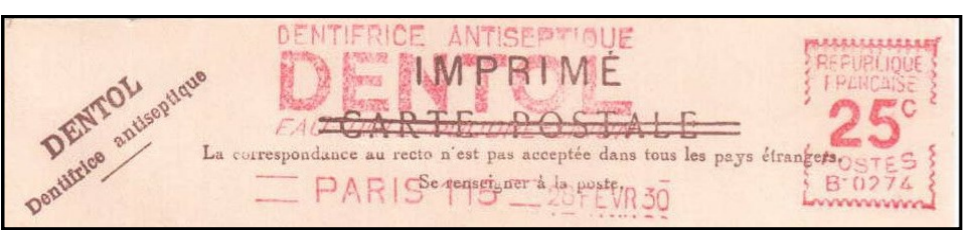

*Dentifrice JANIPOLINE
Blanc et Semeuse
Mai 1929 —> octobre 1932
avec bord publicitaire
(Usage : envoi en nombre < 20g)*

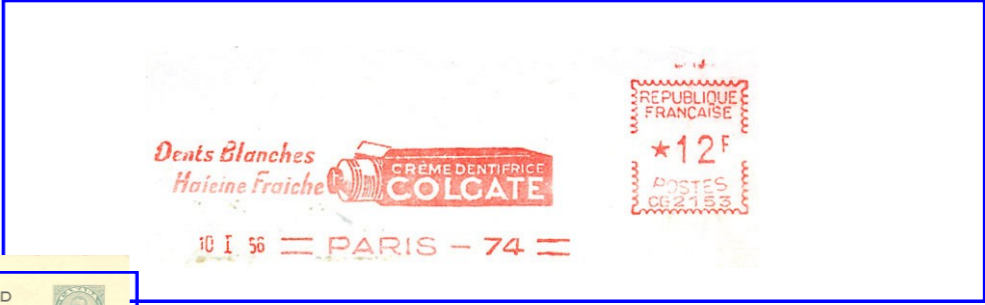

Carte postale : Publicité pour crème dentifrice Colgate

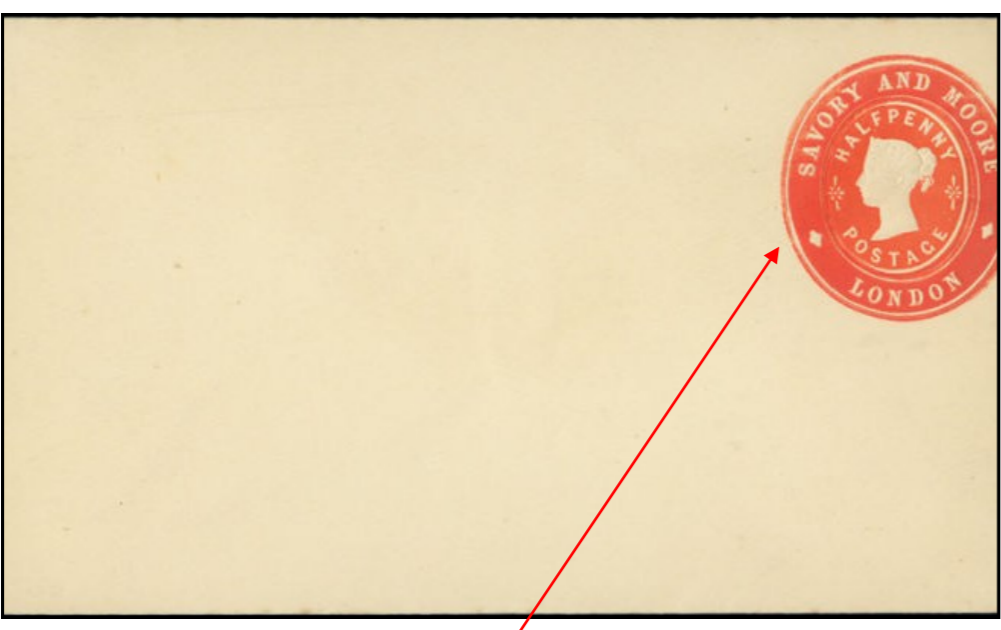

Entier postal gaufré privé avec porte-timbre privé - 1892 1/2d Reine Victoria AR 132 (pièce très rare)

La firme 'Savory and Moore' a fabriqué des dentifrices pour le marché américain.



*Dentifrice JANIPOLINE
Semeuse camée et Merson
11 juin 1927
> novembre 1938 (type IIIB)
Bloc très rare de 2 x 5 timbres avec bord publicitaire intercalaire.
(5 publicités différentes)*



1 cent vert



Entier avec repiquage autorisé CP UX 43b - Canada ± 1930

3-2-2- Le dentifrice : Les premiers dentifrices commercialisés apparurent au XIX^e siècle, mais ils ne parvinrent pas à vaincre la popularité des poudres avant la Première Guerre mondiale.

Le dentifrice se doit d'être de bonne qualité pour garder les dents en bonne santé par son action anti-plaque et antibactérien.



Carnet—Allemagne type 1900



EMA Hasler « F88 »



Timbre-monnaie sous cellophane 1941



Enveloppe-entier Bulgarie 2K 1962



Timbre de 1906-1926 surchargé 25c sur 30c bleu (IIA) Panneau de 10 bas de feuille, avec double bande publicitaire GIBBS.



Support : 1. BLP Serie Nazionale 1.10 — 2. Imprimeur : Stabilimento L. Salmone Roma. — 3. Type de l'en-tête : Type 2a
Affranchissement : 1. Timbre-poste Michetti (1908) 40 c brun, surcharge lithographique B.L.P. en bleu du 2e type ou type II. — 2. Tarif de la lettre simple pour le royaume. **Carte réponse :** 1. La carte réponse, après avoir été détachée, était retournée à l'expéditeur pour servir d'accusé de réception. — Tarif 5 c imprimé pour le royaume.
 La vente des BLP a été autorisée par le roi Victor-Emmanuel III (R. D. n 1678 du 29-10-1920). Merci à M. Réginald Sorbara

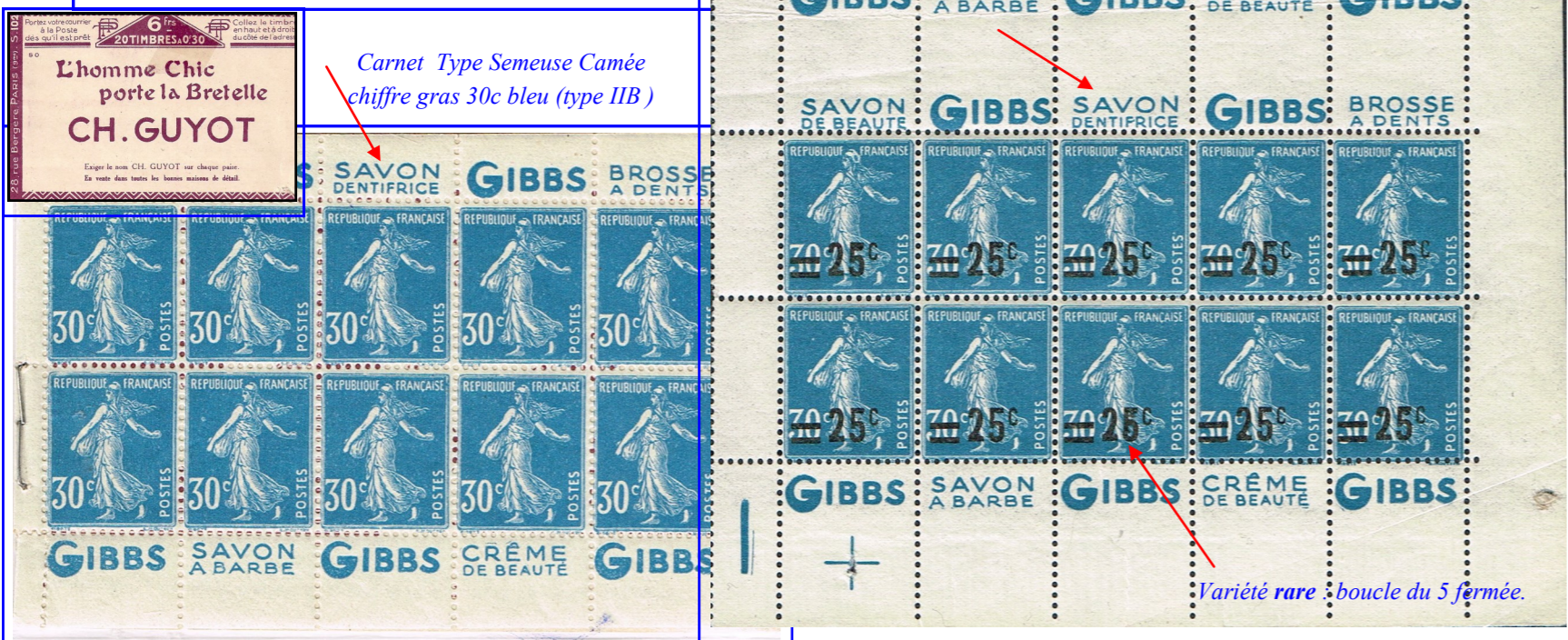

Carnet Type Semeuse Camée chiffre gras 30c bleu (type IIB)

Variété rare : boucle du 5 fermée.

Le **dentifrice au fluor** : Sans être invulnérable, un émail riche en fluor est beaucoup plus résistant à la carie. La fréquence de la carie est particulièrement faible dans les régions où l'eau de consommation contient ± 1 mg de fluor/litre. La fluoration peut être réalisée de différentes manières: par une absorption journalière de comprimés fluorés ou par des applications locales de solutions concentrées de fluor tous les 2 mois.

L'usage de pâte dentifrice riche en ions fluor actifs permet une meilleure **protection de la dent** contre la carie.



Henri Moissan qui a découvert l'élément fluor. en 1886.
Ce timbre rappelle le numéro atomique du fluor, la grande découverte de Moissan en 1886 : 19F ne signifiant pas 19 francs.



EMA Pitney bowes - Fragment 11,5 x 3 cm (E144)



Que je suis belle, car je me brosse bien les dents après chaque repas avec un dentifrice au fluor !

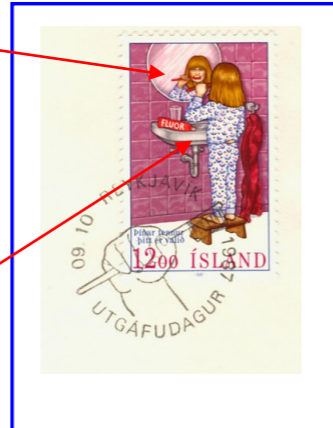

TàD 1er jour



Cristaux de fluorine.



Fixez le centre des 2 timbres pour voir un effet stéréoscopique de la fluorine !



E.P. sur C.P. avec complément d'affranchissement pour l'étranger - Italie 1951



Timbres dentelé et non-dentelé

Carte maximum 1er jour

3-3-3 - Les plantes - Qualités médicales : La phytothérapie, traitement des maladies par les plantes intéresse de plus en plus la profession médicale. Parfois des remèdes très anciens, nés souvent de l'empirisme, sont encore d'actualité, du fait que ces plantes possèdent des propriétés utiles pour la thérapeutique et l'hygiène bucco-dentaire.
 « La promotion de l'usage des plantes médicinales et leur intégration dans le système de santé, fait partie des priorités de l'Organisation Mondiale de la Santé ».



L'**aloès** accélère même la guérison après des interventions chirurgicales



EMA Havas—carte publicitaire (B) - France 1958



La **menthe** se retrouve dans le chewing-gum, les (eaux) dentifrices, les bonbons, les médicaments, ...



Les timbres, eux, ont donc parfois, même sans le savoir, fait une large place à ces plantes grandes bienfaitrices de l'humanité.



L'**aconit** est utilisé en mélange de teinture avec l'iode en application pour des aphtes.



EMA Postalia (MV) - Allemagne 1954

Les plantes médicinales sont encore très utilisées en médecine dentaire populaire et elles continuent de jouir d'une grande réputation, notamment dans les campagnes où l'absence de centres de soins dentaires à la portée du malade, et l'attachement à un certain nombre de traditions et de croyances favorisent la transmission de ces pratiques en milieu rural.



L'**eugénol** (essence de girofle) ajouté à la poudre d'oxyde de zinc forme une pâte malléable pouvant se durcir pour recouvrir et calmer les pulpites dentaires.



Arnica montana
Carte maximum 1er jour.



Le **pavot** est utilisé contre les fluxions dentaires.



Arnica sa teinture est un excellent odontalgique et peut aussi être utilisé contre les gingivites.



Entier postal - Roumanie
La cueillette des plantes médicinales par les Pionniers.



La **camomille** est employée contre les inflammation des muqueuses buccales.



L'**eucalyptol**, est utilisé en dentisterie en endodontie (traitement des racines) comme solvant de la gutta-percha. Il est aussi incorporé comme antiseptique à des pâtes

3-3-4 - Les fruits - Qualités nutritives : Pour protéger ses dents, un brossage régulier ne suffit pas. Afin d'éviter l'apparition de caries, il faut également surveiller ce que l'on mange quotidiennement. Pour conserver de belles dent, en bonne santé, il faut respecter quelques règles alimentaires. Certains repas favorisent les attaches acides, d'autres aident la prolifération des bactéries.

La banane



La **pomme** est un aliment remède appréciée depuis la plus haute Antiquité. La pomme stimule la mastication, action bénéfique pour les gencives et l'auto-nettoyage des dents.

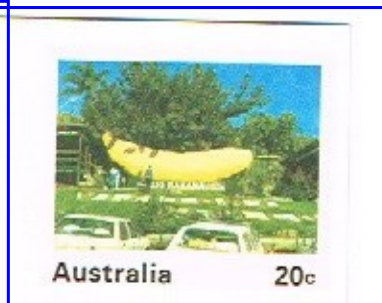

La **pomme** est un bon moyen de garder la teinte des dents, elle a longtemps été utilisée comme brosse à dent et dentifrice. Croquez-la, vous rafraîchirez et vous nettoierez vos dents...

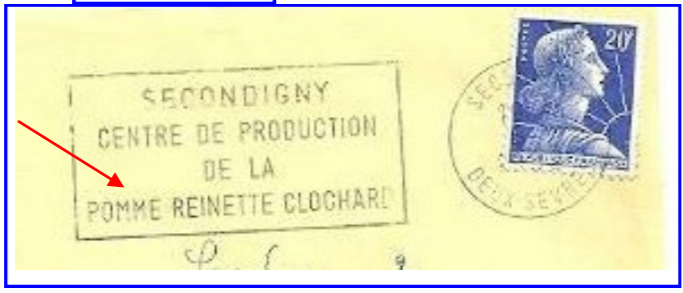

Entier carte postale - Australie

Qui veut une banane ??

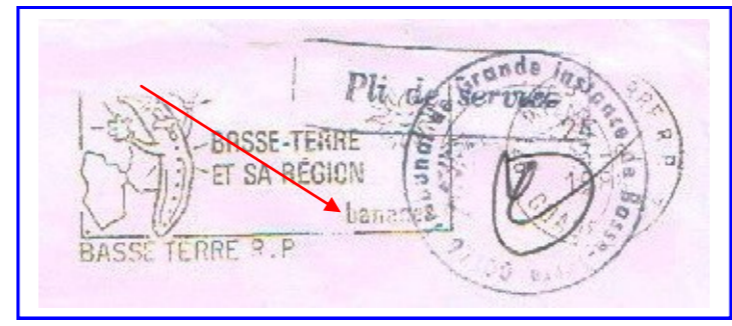
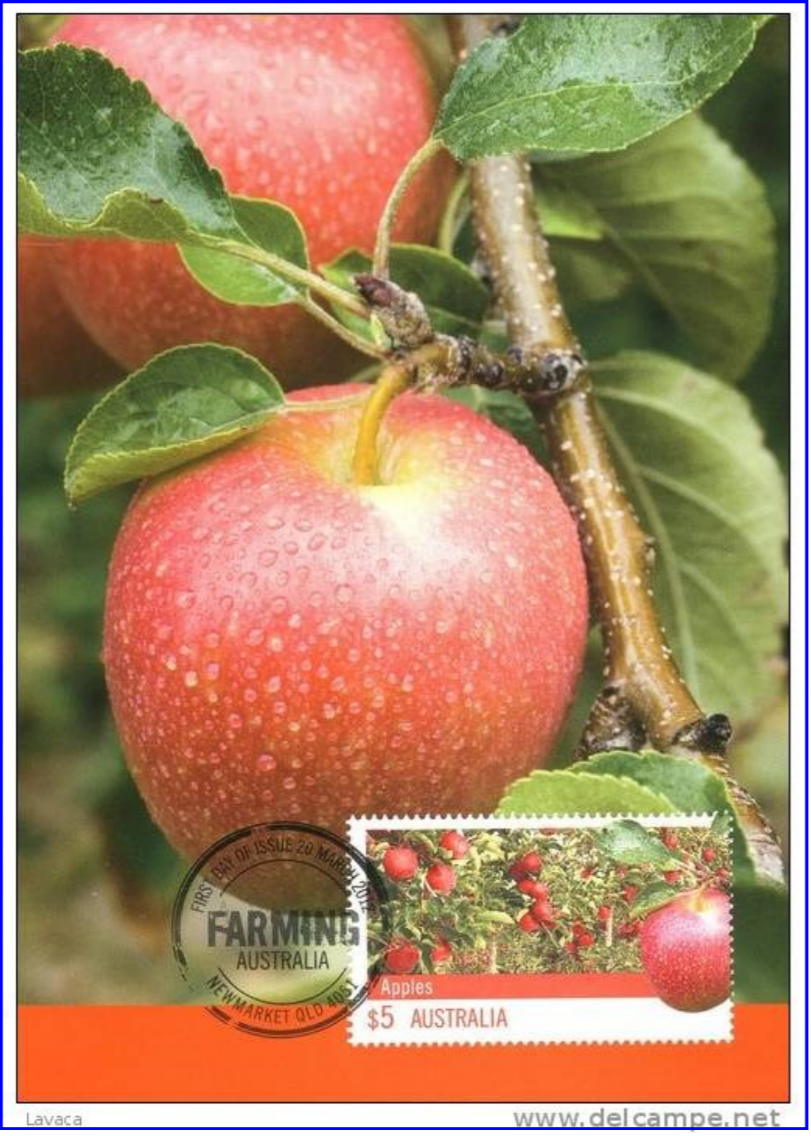
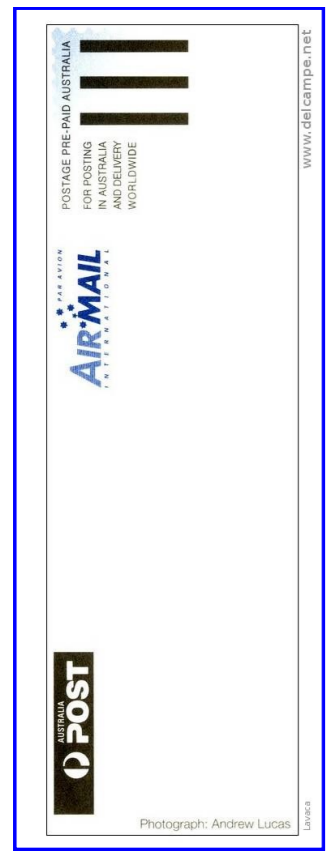

Flamme provisoire sur pli de service avec contreseing Guadeloupe 1988



TàD 1er jour Tonga 1972



La **banane** : Joseph-Marie BOVE, biochimiste, a déclaré en 2000, pour expliquer l'intérêt scientifique de la recherche transgénique ; " ... Dans certains pays africains, où les gens n'ont pas toujours assez d'argent pour acheter du dentifrice, pourquoi ne mangeraient-ils pas des bananes transgéniques qui préviendraient les caries ? "

Mais pour une bonne hygiène, la brosse à dents restera toujours indispensable.



3-2-5- L'allaitement.

Lorsque la dent paraît : Les amarrs nourricières larguées, dès la naissance, l'organisme manifeste ses exigences. La bouche entre précocement en activité, comme une drague, tétant avec obstination tout ce qui vient à son contact : la mère répondra à cette attente. -

La **tétée dite orthostatique au sein** est conseillée, par le P. ROBIN, en cas d'hypo-développement mandibulaire : le nourrisson debout devra faire un certain effort pour prendre le sein ce qui l'obligera à propulser la mandibule.



Epreuve photographique et son timbre
Zambie 1988

Les bienfaits de l'alimentation au lait maternel pour la santé de l'enfant sont reconnus par l'OMS et l'Académie de médecine. (2010)

La mécanique même de l'allaitement fait qu'il est très improbable que du lait maternel stagne longtemps dans la bouche du bébé, contrairement à ce qui se passe avec le biberon et qui explique la « *carie du biberon* ».



Cachet commémoratif - 1er jour



4- Des avulsions à la 3e denture.

4-1-Comment c'était ... ?

« *La douleur des dents est la plus cruelle de toutes les douleurs, sans mort* » et trop souvent l'extraction est la seule solution restante possible., même au XXIe siècle !

Sainte Apolline : elle est souvent évoquée car victime aussi d'extractions dentaires. Elle eut les dents brisées car elle refusait d'abandonner le christianisme. (Canonisée au IIIe siècle). Elle est à la fois patronne de ceux qui souffrent des dents et de ceux qui les soignent.

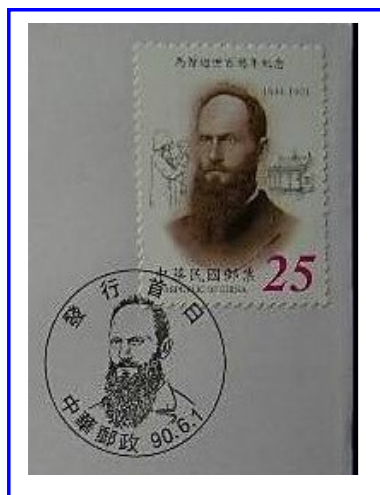

Cachet commémoratifs

George Leslie Mackay qui aurait extrait plus de 21 000 dents au cours de sa carrière de missionnaire. !!



Walt Disney a illustré des œuvres de Mark Twain. Mickey se fait arracher une dent par Grand'mère Donald.



Cachet commémoratif



Sainte Apolline, et sa chapelle en l'Île de Guernsey

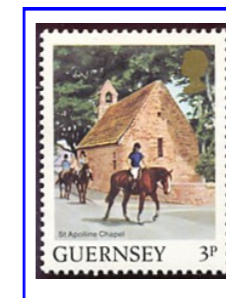

Epreuve en noir non-dentelé

Sainte Apolline, patronne des Dentistes 70e Congrès de la FDI.

Carte maximum 27/1982 avec TP & oblitération 1er jour - 11.10.1982

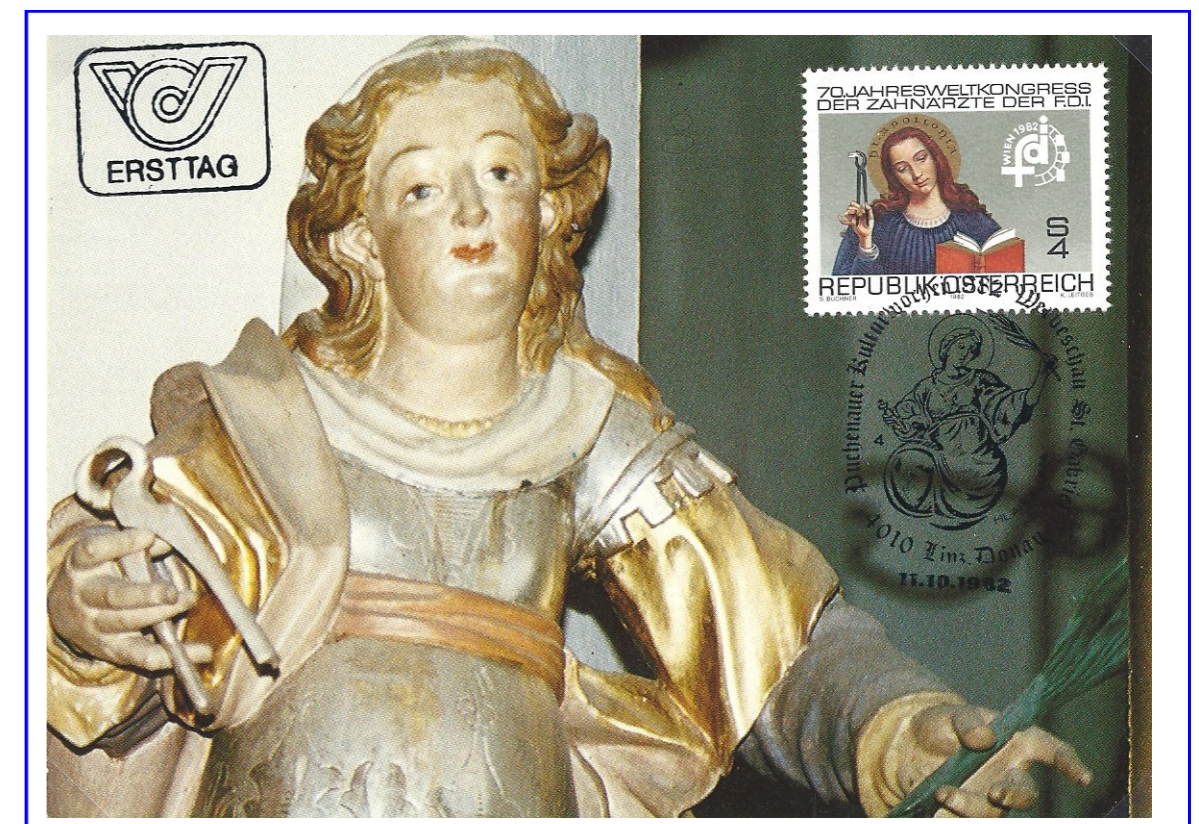

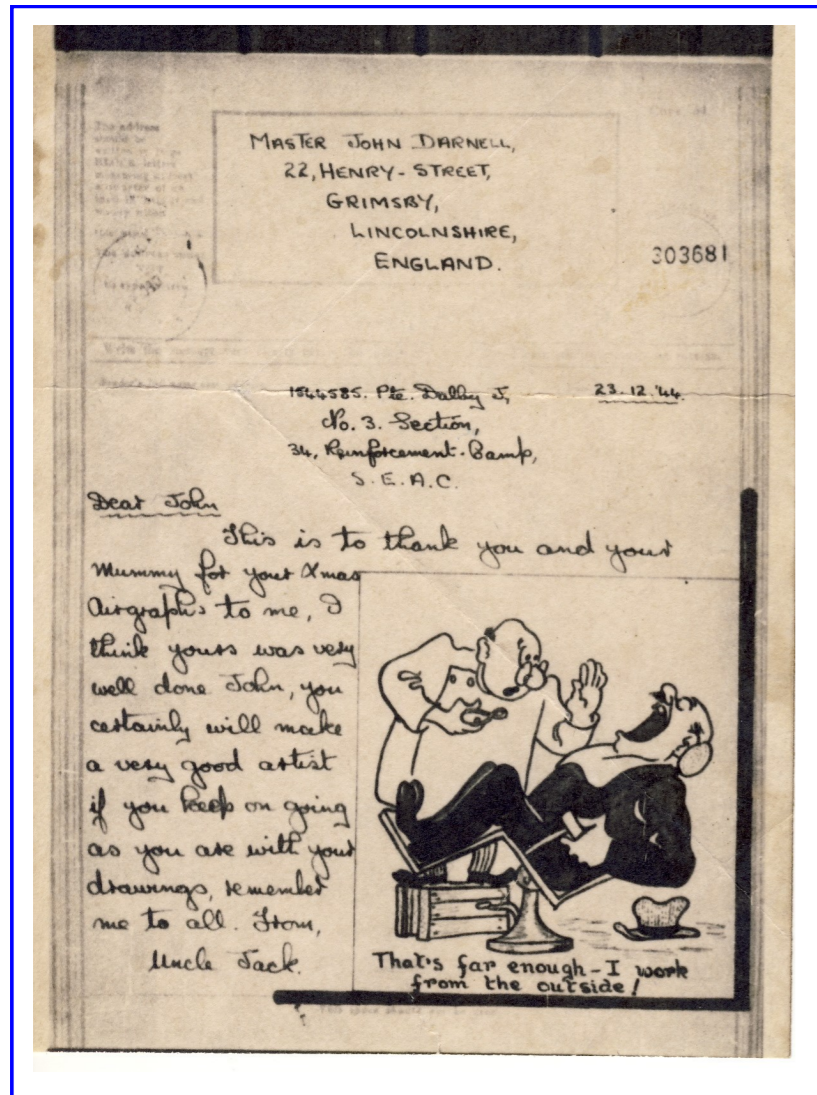

Le dentiste, c'est comme les pompiers, on l'appelle toujours trop tard !!

Une bonne anesthésie est parfois utile et indispensable !!!



Timbre d'un bloc de 9 timbres

Grande-Bretagne 1944 Airgraph

Document Airgraph recomposé par voie photographique à partir d'un document original écrit par un militaire et ensuite microfilmé. Ce moyen imaginé permet d'alléger le poids du courrier en ne transportant que les microfilms.

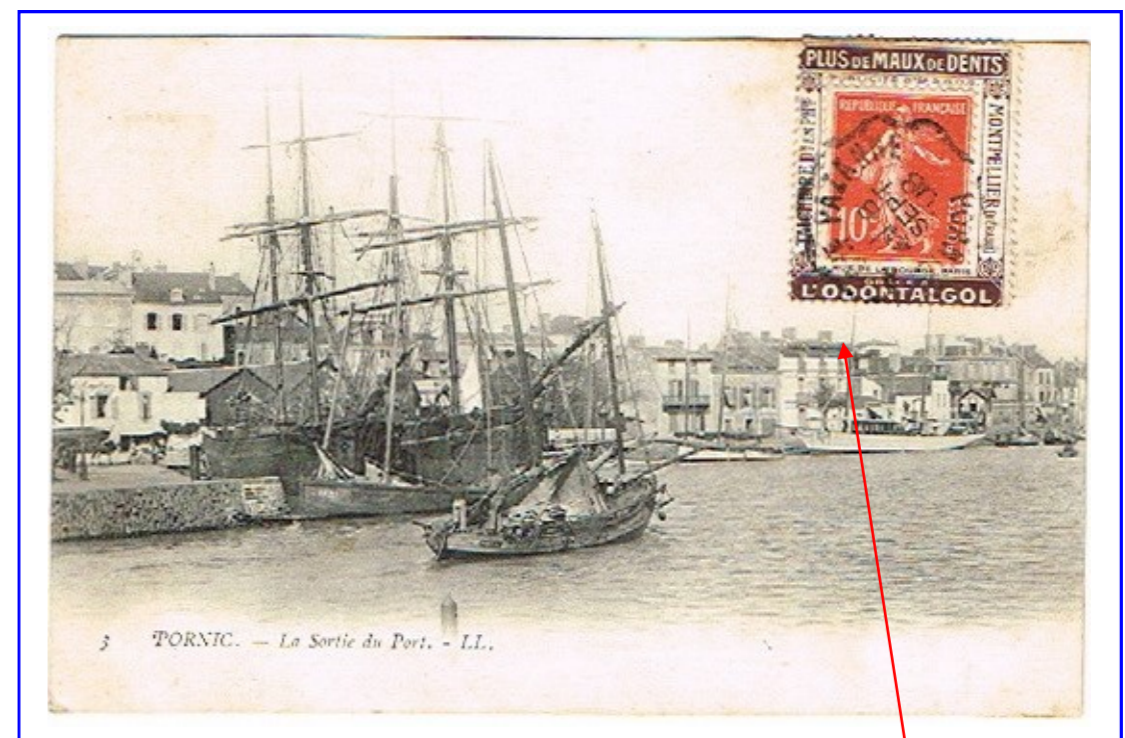

Porte-timbre avec timbre à 10 cts sèmeuse lignée - Tarif de 1899 spécial aux cartes postales illustrées. Document très rare !! : cachet Pornic identique à la ville de la carte. (1908) (Convoyeur ligne Type 2: Pornic - Sainte Pazarne) ODONTALGOL : Un antidouleur est parfois nécessaire même après une extraction !

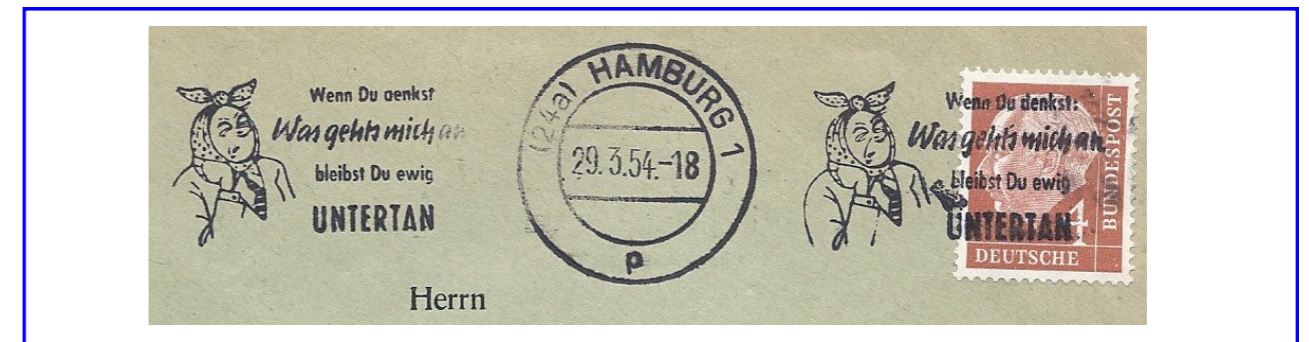

Flamme allemande de 1954. Publibel - Tarif intérieur 50c Bleu (1941-1948)

Une rage de dents, cela fait souffrir horriblement ! Et est souvent marquée en plus par un gonflement.

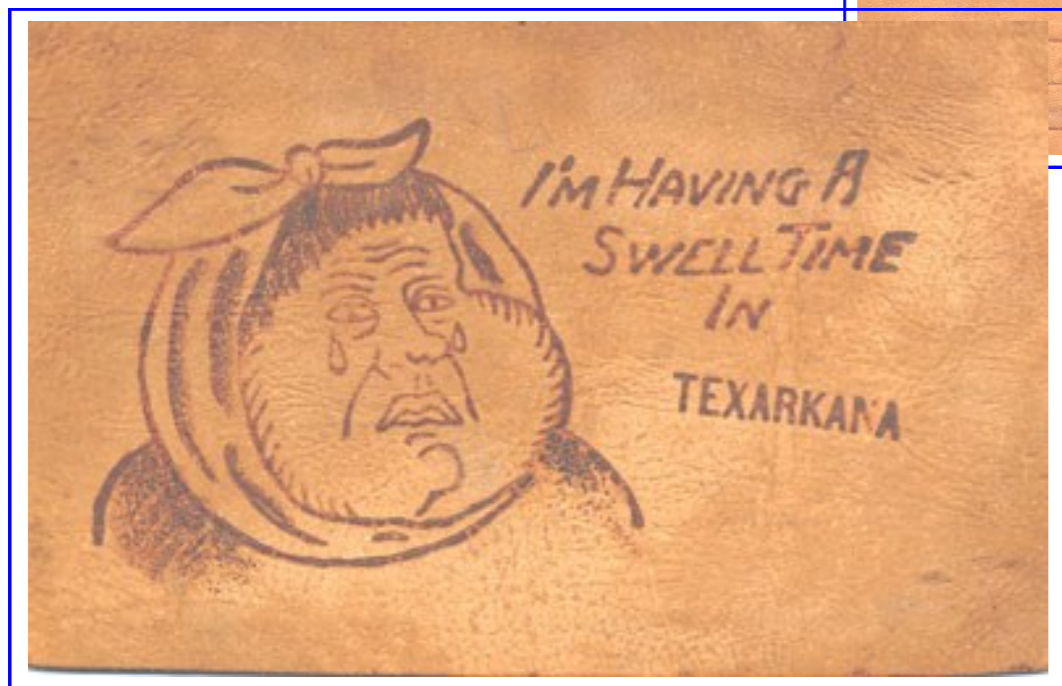

Quand un dentiste dit : "Ca risque de faire un peu mal", c'est qu'il entend par là : "A quelle hauteur pouvez-vous sauter ?" [Lewis Grizzard]

Carte postale en cuir Etats-Unis 1906

Et même encore aujourd'hui, malheureusement, on attend trop longtemps avant de se faire soigner !



«Vive le râtelier, avec un bon verre d'eau, et on est tranquille pour un bout de temps » ??? ? !

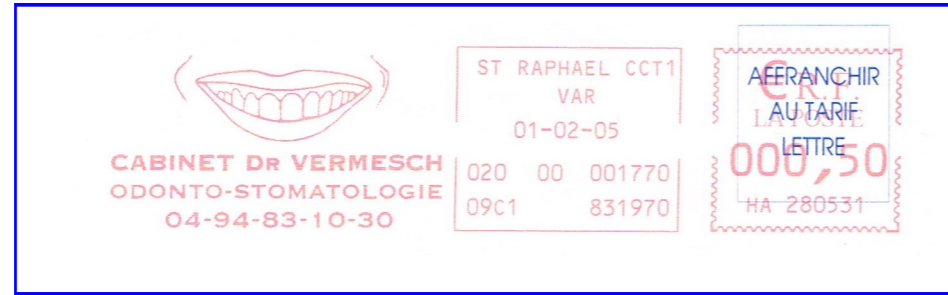

EMA Neopost avec slogan publicitaire.

Que ne ferait-on pour garder une apparence de jeunesse éternelle ???



Carnet - Grande-Bretagne 1968

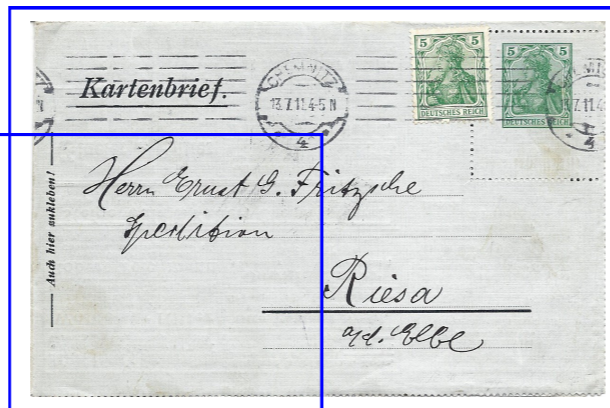

Dépôt dentaire pour la fourniture de dents artificielles.

Enveloppe entier postal avec publicités - timbre complémentaire - Allemagne 1911

Le dépôt dentaire permet l'approvisionnement du cabinet dentaire.



Entier postal gaufré repiqué
Etats-Unis 1880
avec réexpédition pour
changement d'adresse/



Une 3e denture nécessite évidemment un marchand.

EMA Havas (MV)
France 1960

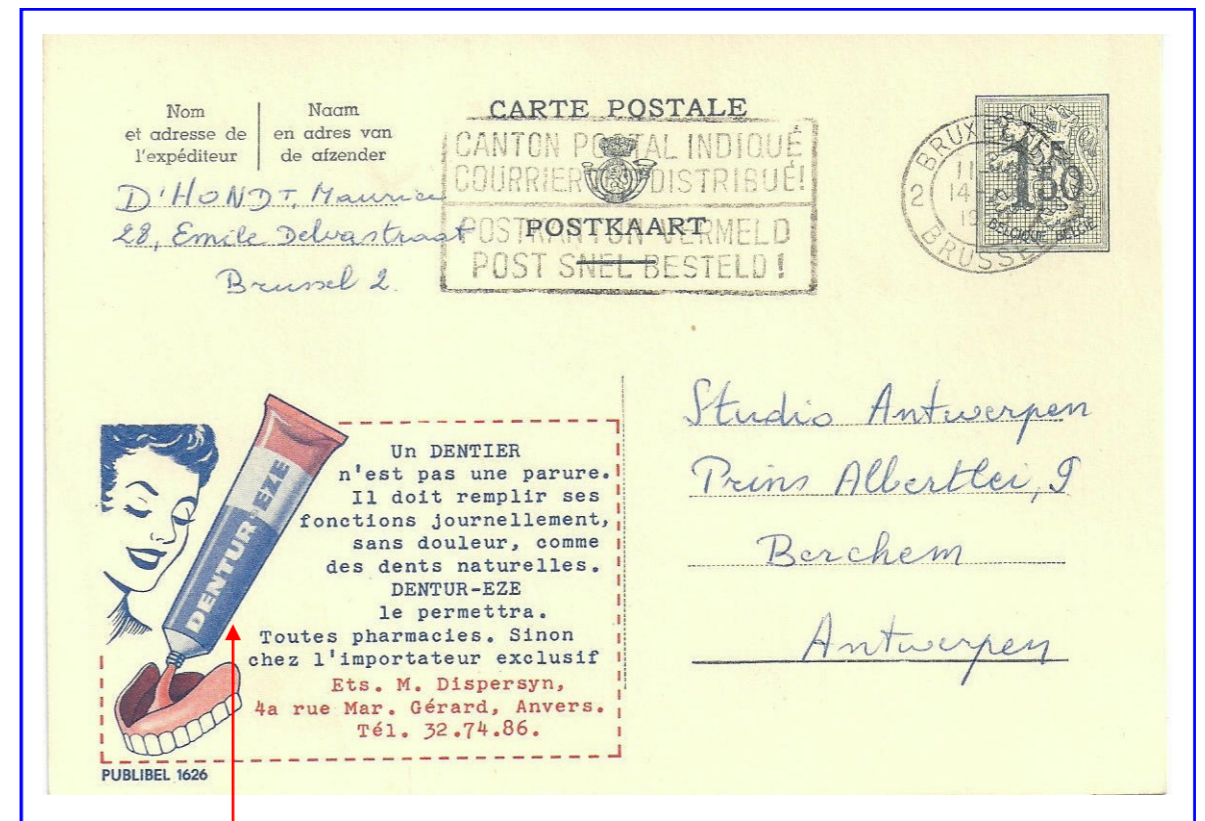

Publibel régime intérieur (1959) - 1.50F bleu gris

Une pâte adhésive, en vente en pharmacie, est parfois indispensable pour une meilleure tenue des dentiers. en bouche.

5- Un peu d'Histoire

5-1- Depuis la nuit des temps à ce jour. L'histoire de la dentisterie commence à la préhistoire, quelque mille ans avant Hippocrate. La question est de savoir si nos premiers représentants sur Terre avaient des problèmes d'ordre dentaire, et si oui comment ils auraient pu les résoudre ??

Emblème de Hesi-Re : le 1er dentiste, car il fut soigneur ou faiseur de dents. Il fut considéré comme le « Chef des dentistes et des médecins ». à l'heure du Roi Zose.



Erreur d'impression (date)—Egypte 1985
Emblème de la Conférence & des Chirurgiens-Dentistes



Fleming, sir Alexander :
découvre la pénicilline qui est utilisée très couramment en dentisterie lors des infections



Léonard de Vinci donne les premiers dessins exacts que nous ayons des **dents** et une explication de leurs formes, de leurs fonctions et de leurs caractéristiques mécaniques.



Samuel Hahnemann :
fondateur de l'homéopathie, qui peut rendre des services en cas de douleurs dentaires, dont l'arnica.



W.G. Morton,
(1819-1868)
dentiste, pratique pour la 1ère fois en 1846 une anesthésie générale par inhalation d'éther.



L'angle facial de **Peter Camper** (1722-1789) est l'angle formé par l'intersection de 2 lignes, l'une émanant du méat auditif externe l'autre du point le plus éminent du front.



EAM Ascom Hasler « Smile » (MV) - M# avec HI

Georges Eastman, bien connu pour ses inventions photographiques a été aussi un grand philanthrope : il fonda de part le monde de nombreux Instituts dentaires destinés aux soins des enfants (Rochester—Londres - Rome—Bruxelles—Paris).



Entier postal du Japon de 1 sen (tarif domestique) émis en 1876, annonçant le passage du Dentiste A. Gillmore à M. J Bouchard, concession # 33 à Kobe. Le destinataire n'habitant plus à cette adresse, l'entier est renvoyé à l'expéditeur avec un papillon collé transparent officiel du bureau de poste de Kobe.

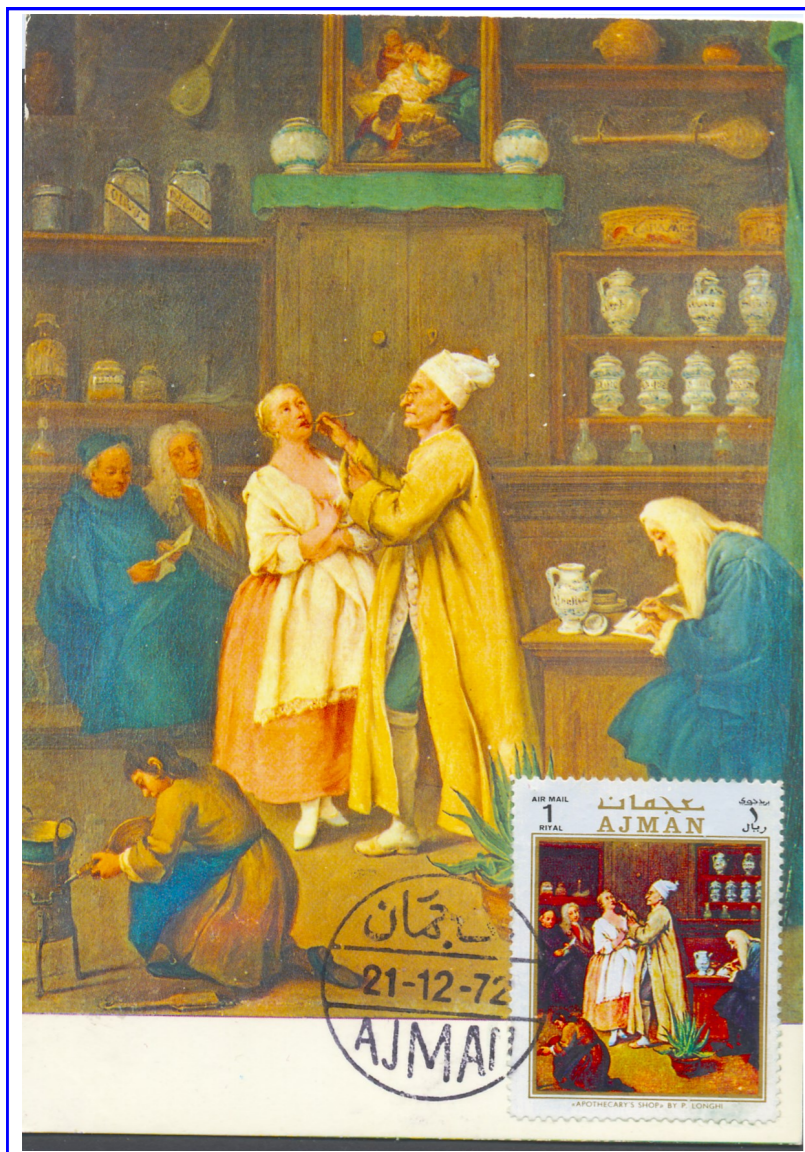

Carte maximum avec TP et cachet temporaire 1er jour 1972

Tableau de Pietro Longhi : L'Epicier-droguiste

Ambroise Paré : « L'ail était un remède contre les maux de dents parce que l'on croyait que les dents étaient attaquées par les vers. »



Bloc de 4 timbres - 1er jour

5-1-1- Pierre Fauchard (1679 - 1761). Avec son ouvrage « *Le Chirurgien-dentiste ou Traité des dents* » paru en 1728, il est considéré dans le monde entier comme le « **Père de la Dentisterie** »



*Le timbre émis au premier jour le 1er juillet 1961, à l'occasion du 200e anniversaire de sa mort.
 Vente générale le 3 juillet 1961 - Retiré de la vente le 10 mars 1962.
 Format : 22 x 36 mm - 50 timbres à la feuille - Dentelure : 13 - Couleur : vert, noir & bistre -
 Tirage : 4 500 000 ex.
 Timbre dessiné et gravé en taille douce par Albert Decaris, d'après un tableau de Le Bel.
 Le tarif de 0.50 F. correspond à une lettre 1er échelon de poids (20gr) pour l'étranger (tarif du 6 janvier 1959),*

8 curiosités.

	POSTES & 0.50 effacés			Doigts plus verts		Boucles plus vertes	Lettre F effacée
Défaut du col.		Boucles plus blanches		Couleurs plus claires		Col plus vert	

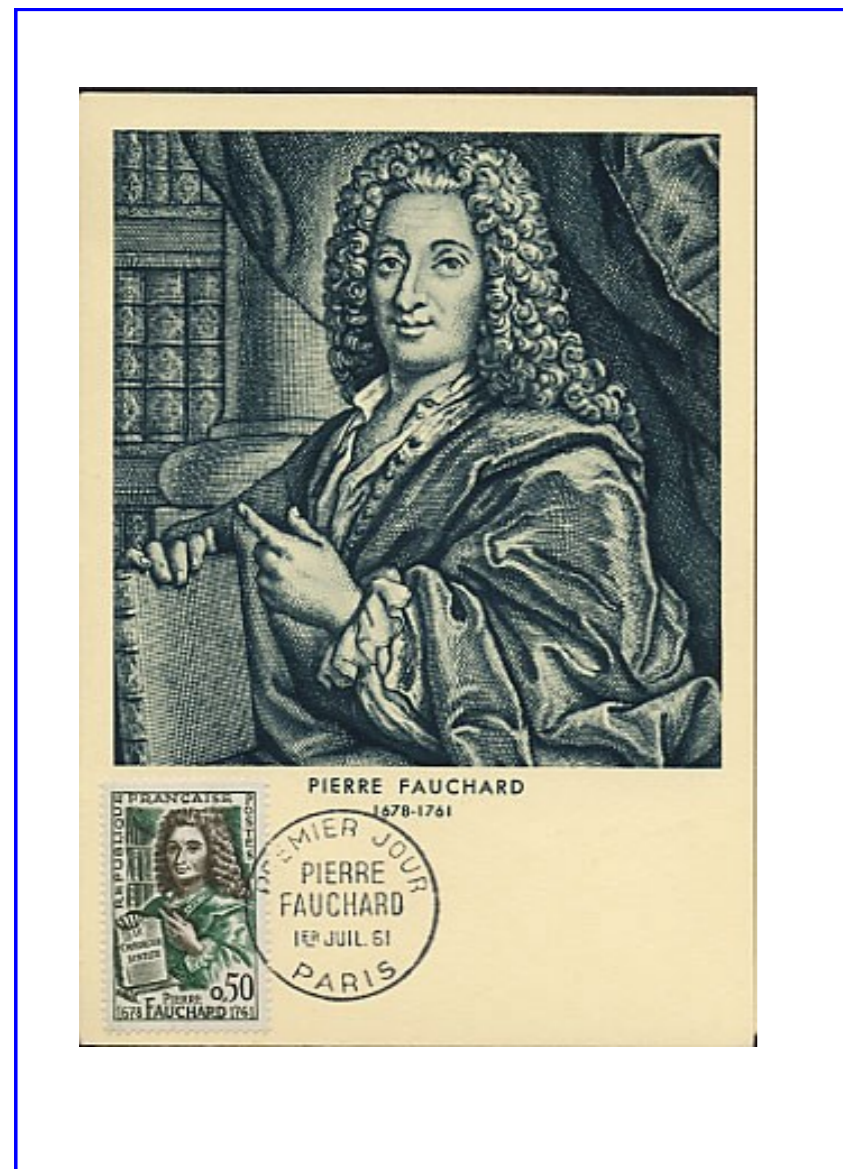

Carte maximum - document B.N. avec TP & oblitération 1er jour – 1er juillet 1961

Ce livre, première compilation des connaissances de l'époque en odontologie, est considéré comme marquant le début de l'odontologie moderne.



Essais de couleur

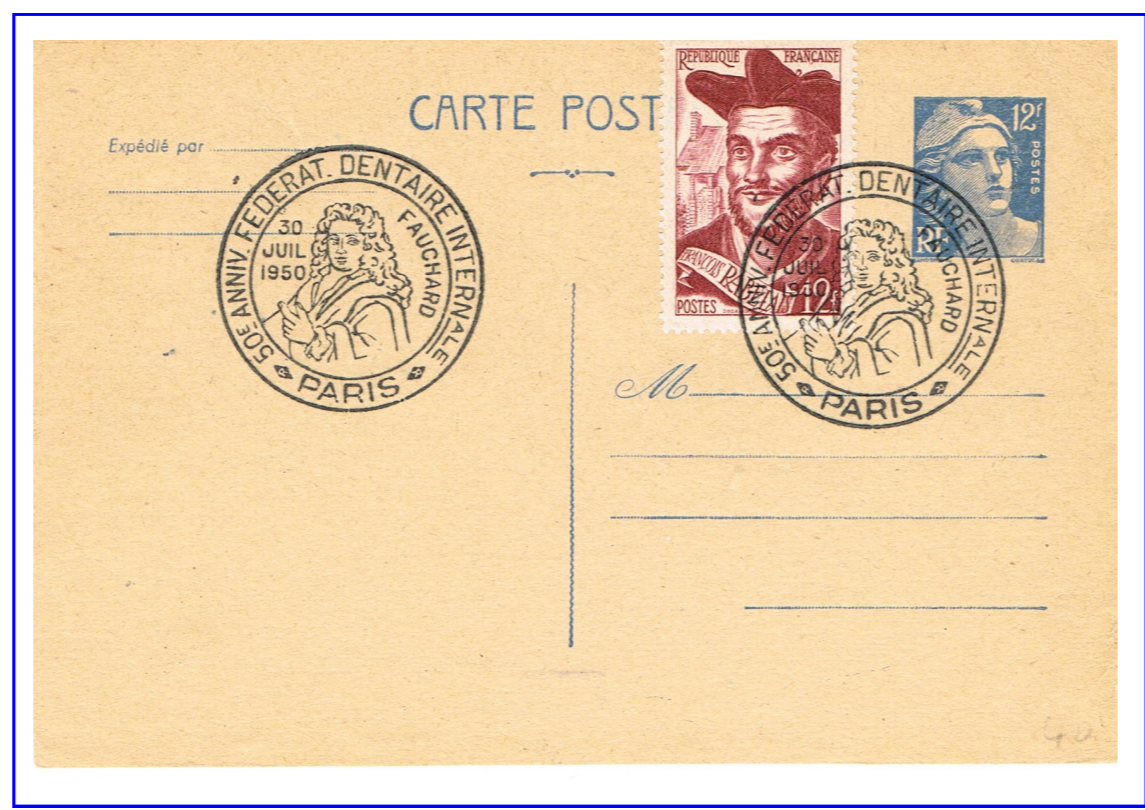

*Entier avec timbre complémentaire.
 Effigie de Pierre Fauchard utilisée pour un cachet temporaire en 1950.
 Cachet utilisé à l'occasion du 50e anniversaire de la Fédération Dentaire Internationale (FDI),*

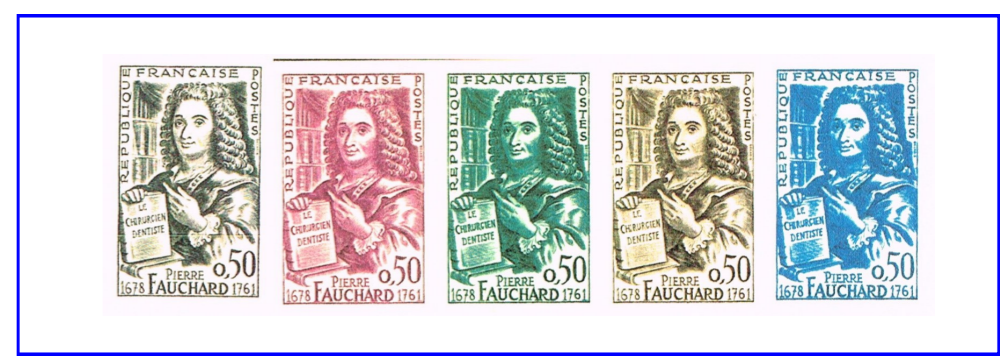



Encart n°471 illustré et oblitéré sur soie.

Hommage à **Danielle Casanova**, Chirurgien-dentiste, résistante française, morte en déportation (1909-1943)



Entier postal n° 0675 (1973)

Ils étaient dentistes,
mais ils ont combattu
pour la Liberté !

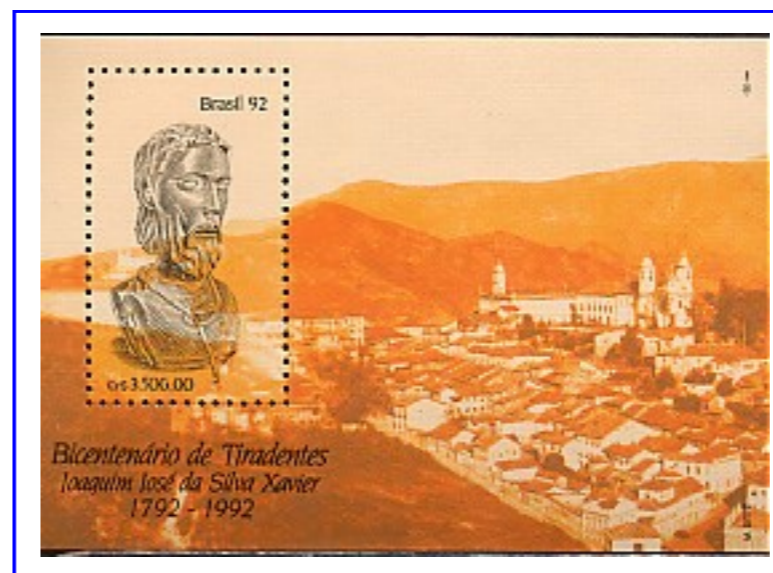

José da Silva Xavier, dit Tiradentes
(révolutionnaire)
surnommé ainsi pour sa dextérité comme dentiste.
1746—1792



Paul Revere (1734 - 1818)
Dentiste.
Chef politique de la
révolution américaine.(1776).
Il identifia le corps d'un ami en
reconnaissant un bridge réalisé par lui.

(1er document
de dentisterie odonto-légale)



Carte maximum 1er jour

5-2- Le dentiste à l'armée : Les chirurgiens-dentistes des toutes les armées font partie du personnel de santé, chargé de prodiguer des soins dentaires aux forces armées. La chirurgie dentaire militaire regroupe des formes multiples, originales et habituellement méconnues d'exercice où la culture de la polyvalence, de l'efficacité et du professionnalisme peut s'exprimer parfaitement. .



Les chirurgiens-dentistes militaires accompagnent les soldats partout où ils se trouvent, à la caserne ou sur le terrain d'opération.



TàD 1er jour

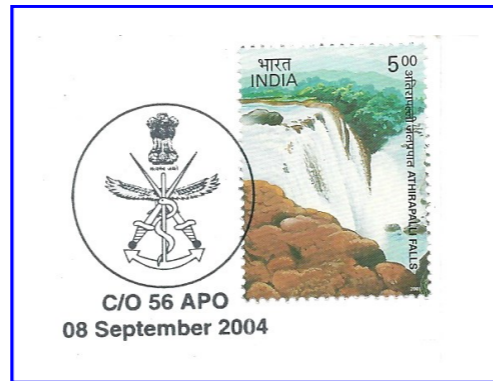

TàD 1er jour

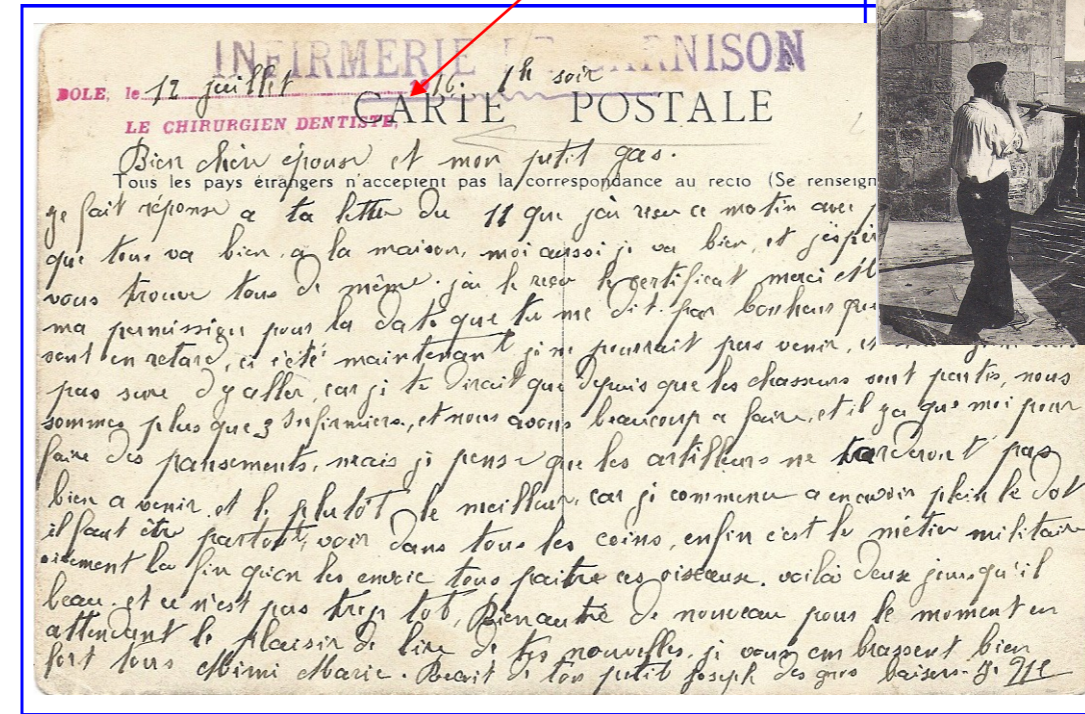

Carte postale avec franchise militaire France 1916

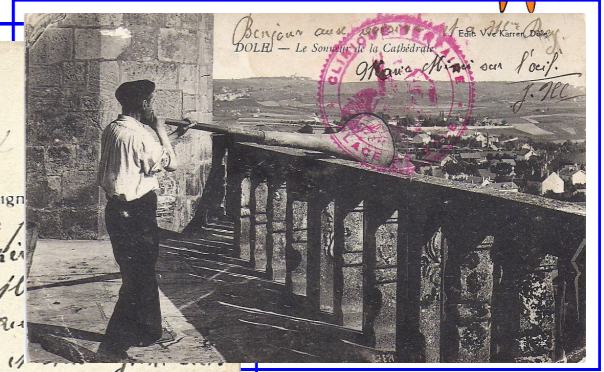

Le Dr Smith et ses multitâches :
Dentiste - militaire
douanier—inventeur de la 1ère fusée postale (30 septembre 1984)



1ère femme « chirurgien bénévole » à l'armée



Enveloppe avec franchise militaire et le contreseing avec la signature du Dentiste militaire—France 1916.



Carte avec franchise militaire et le cachet de contreseing et manuscrit du Dentiste militaire—Allemagne 1916.

5-2- Le dentiste à l'armée.



Publicités avec Dr NICOD
Médecin militaire - Dentiste

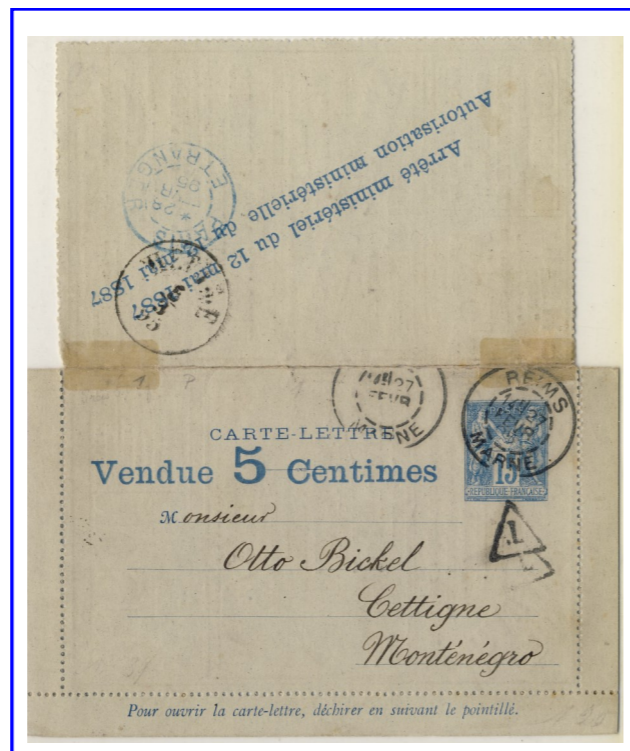

Entier postal service intérieur — France 1895

Lettre taxée pour insuffisance de port pour l'étranger.



FDC avec oblitération temporaire.



Ambroise Paré : Sa contribution en dentisterie fut l'introduction des obturateurs

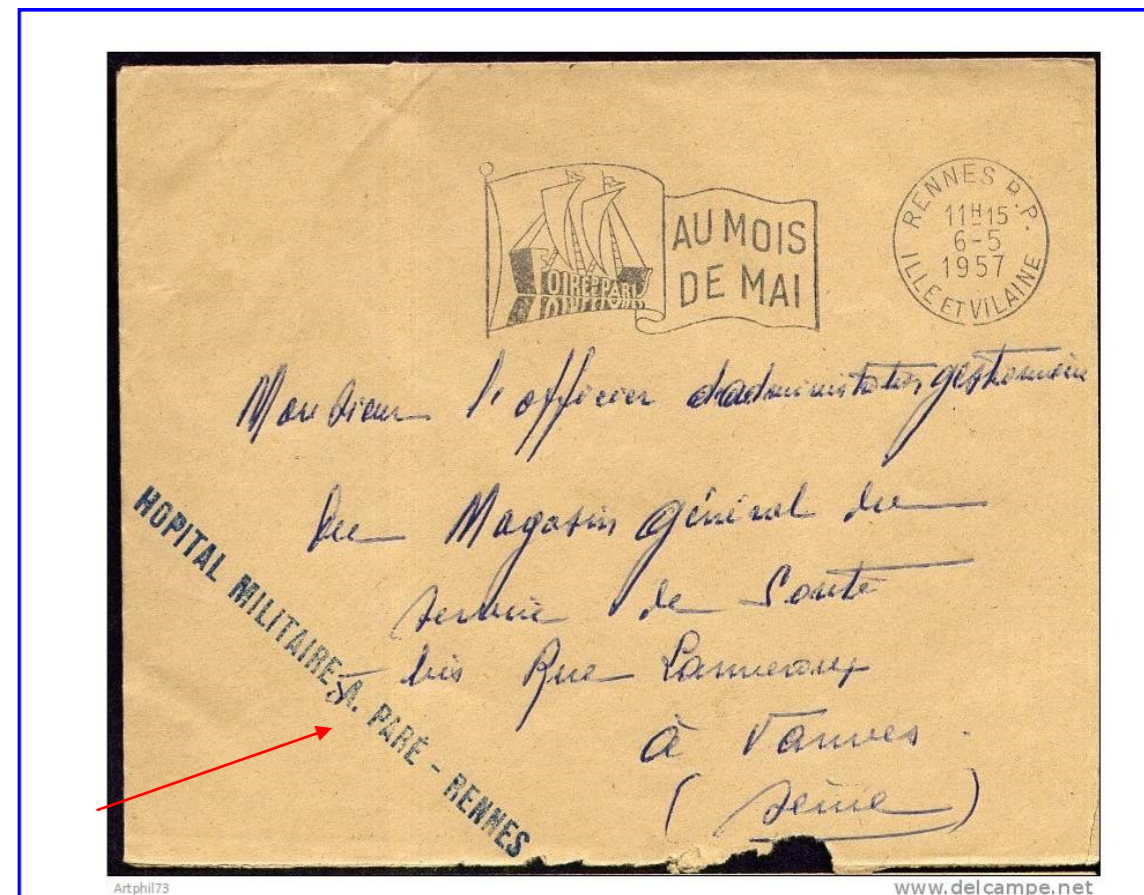

FM OMEC RENNES 5
1957 cachet
HOPITAL MILITAIRE
AMBROISE PARE RENNES

6- La Connaissance.

6-1- La formation continue des praticiens : L'Université a pour principale mission la promotion de la santé buccale, action qui doit être intégrée dans un concept de santé publique globale.



EMA Francotyp « Cc » (MV)

Centenaire de l'enseignement dentaire à l'Université d'Amsterdam



Oblitération temporaire 1er jour

La qualité des soins dépend de la bonne formation des praticiens.



TàD 1er jour

Prof. Egidio Lapira (1897-1970) Père de l'Art Dentaire de Malte. 1er Doyen de la Faculté Dentaire à l'Université Royale de Malte (1951)



Mexique :
Stage universitaire en clinique



Timbre d'une série de 5, attachés horizontalement

Prof. Nicaso Etchepareborda (1857-1935)
Timbre édité à l'occasion du Centenaire de la 1ère chaire d'Odontologie en Argentine en 1892.



Carnet de 6 timbres

L'Université d'Alberta (Canada) est reconnue pour sa Faculté de Dentisterie.

Les Ordre des chirurgiens-dentistes, veillent au maintien des principes de moralité, de probité, de compétence, ainsi que des règles édictées par le code de déontologie.



EMA AA16-SMH/Alcatel, Neopost (MV)-M# avec 'R'

La meilleure **formation continue** des praticiens leurs permettent aussi une meilleure information du public.

ENTIER POSTAL
(Type Gandhi)
examen buccal
&
dentaire
MEGHDOOT
INDE 2008
(tarif réduit)

La vignette est illustrée
du portrait du
« Mahâtna » et
comporte, sur son côté
droit, une pile de 15
tirets horizontaux.

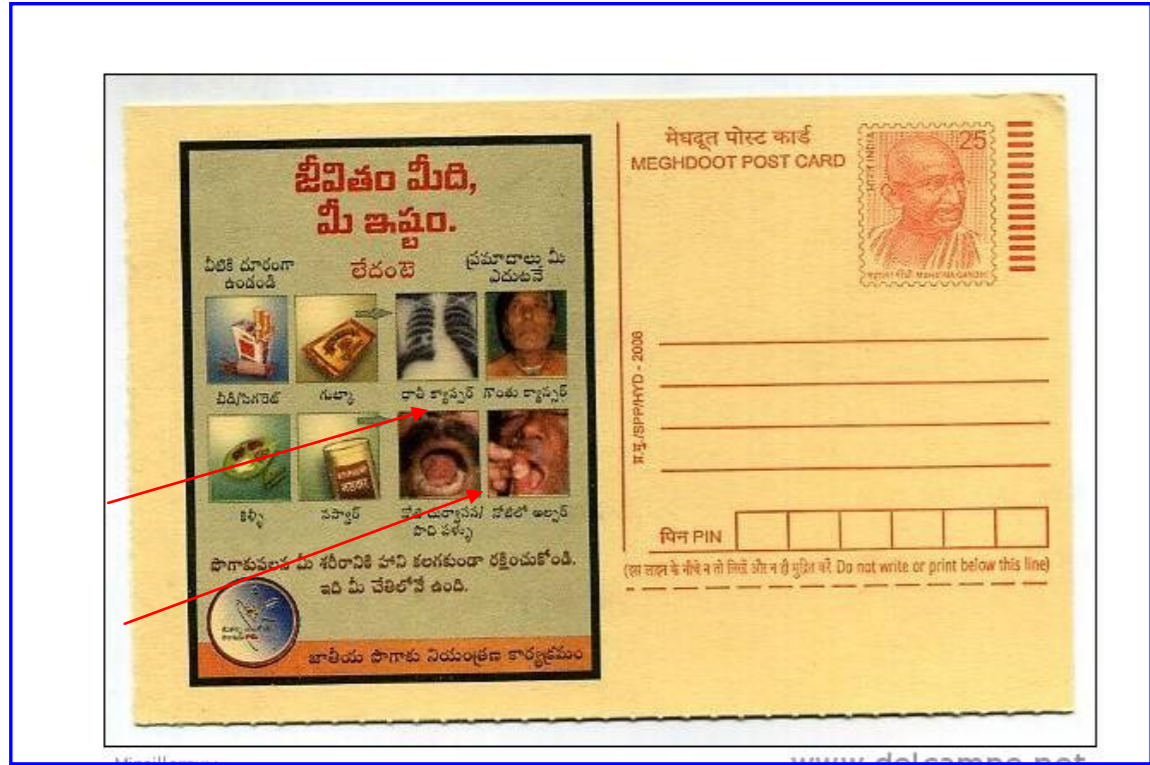

Mireillerexy www.delcampe.net

Les revues
professionnelles sont un des
excellents vecteurs
des connaissances.

EMA SATAS (MV)
France 1991



6-2- Les rencontres permettent aussi aux Dentistes de se réunir et partager leurs connaissances.



Timbre dentelé & non-dentelé

Journées scientifiques culturelles du Groupement des Associations Dentaires Francophones (G.A.D.E.F.).
Ce timbre, d'une parfaite esthétique, a été émis grâce à l'appui du Président Léopold Sédar Senghor.



TàD 1er jour Cuba 1966

XIe Congrès de Médecine
&
VIIe Congrès national de Stomatologie



Cachet temporaire—Brésil 1954

Les associations professionnelles, sont généralement
des organismes sans but lucratif, établis dans
le but de faire progresser la profession.



TàD 1er jour Egypte 1981

Ce timbre a été édité à l'occasion du
Congrès International Dentaire (Caire)
organisé par l'Association Dentaire
d'Egypte

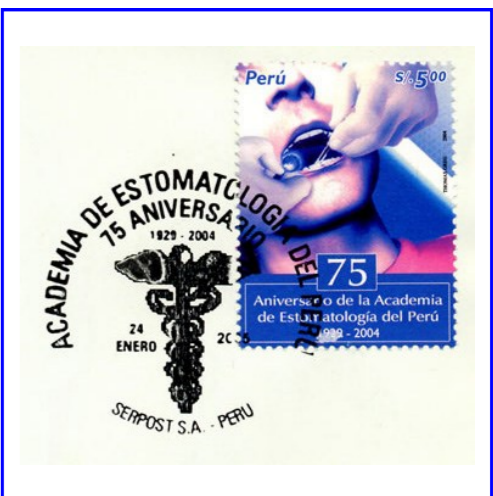

Oblitération temporaire—Pérou 2004

Les congrès sont
souvent organisés
autour d'un thème
professionnel.



Oblitération mécanique temporaire—Suisse 1986

Quand un dentiste rencontre
un autre dentiste
Parmi les thèmes souvent
abordés dans un congrès,
on peut signaler
le **dépistage des cancers** de
la cavité buccale, on parlera
aussi des traitements de
caries, ou encore les
nouveauautés en pédodontie
(soins pour les enfants),
orthodontie, parodontologie
(soins des gencives).



Série de 3 timbres
à valeurs différentes
Kuwait 2001

25e anniversaire de
l'Association Dentaire



Flamme temporaire - Argentine 1961

6-2- Les rencontres. Ces forums annuels donnent l'occasion aux praticiens de se retrouver en toute confraternité et de se tenir au courant des dernières évolutions scientifiques.



EMA Pitney Boxes- GB '6300' Série (MV) - avec publicité temporaire (Pays-Bas 1977).
Même l'enseignement de la Médecine Dentaire fête son centenaire.



Cachet commémoratif 1973



Flamme temporaire Roumanie 1981



Oblitération temporaire Portugal 1982

Cachet du IVe Congrès National

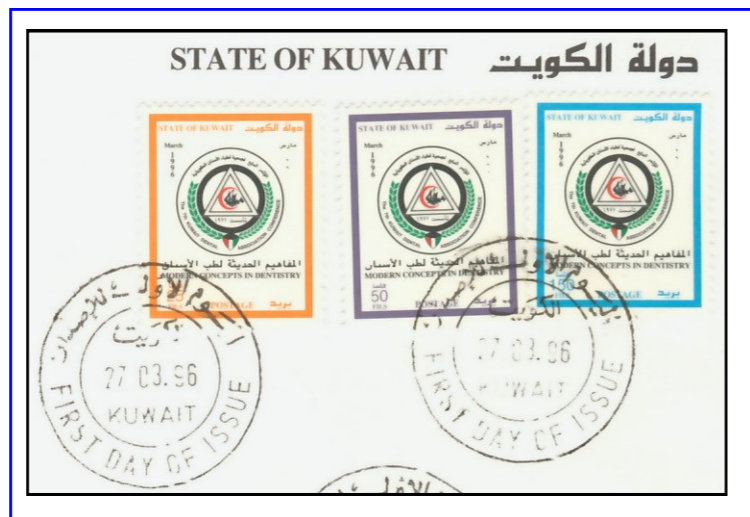

FDC 1er jour - 1996 Série de 3 valeurs

Sujet du congrès : **Les concepts modernes en dentisterie**
7e Conférence de l'Association Dentaire du Kuwait



Congrès Dentaire International du Moyen Orient 1979.
L'art dentaire est représenté par le schéma d'une dent dans le coin supérieur droit.

Un **congrès** est lieu privilégié de rencontre et de concertation, laboratoire d'idées mais aussi force d'action, en particulier dans le domaine de la formation continue.



Oblitération temporaire 1er jour Italie 1998.

Entier carte postale avec cachet temporaire.

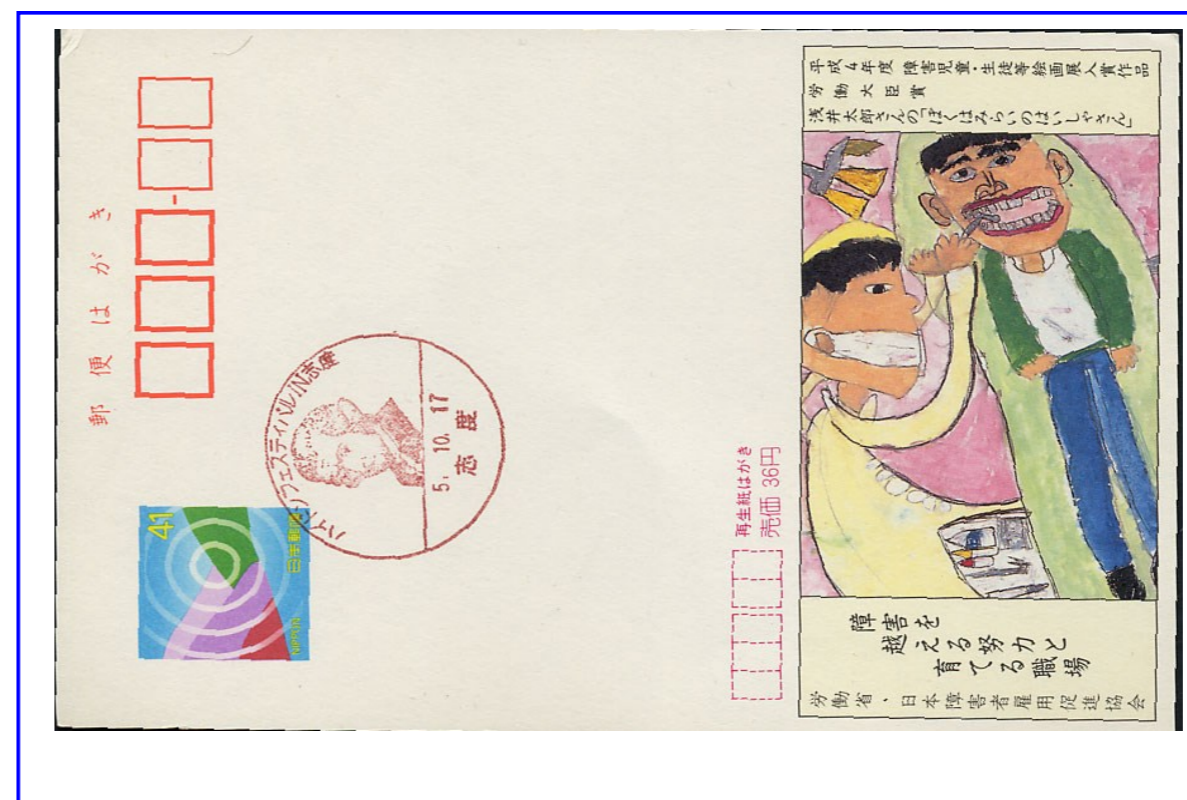
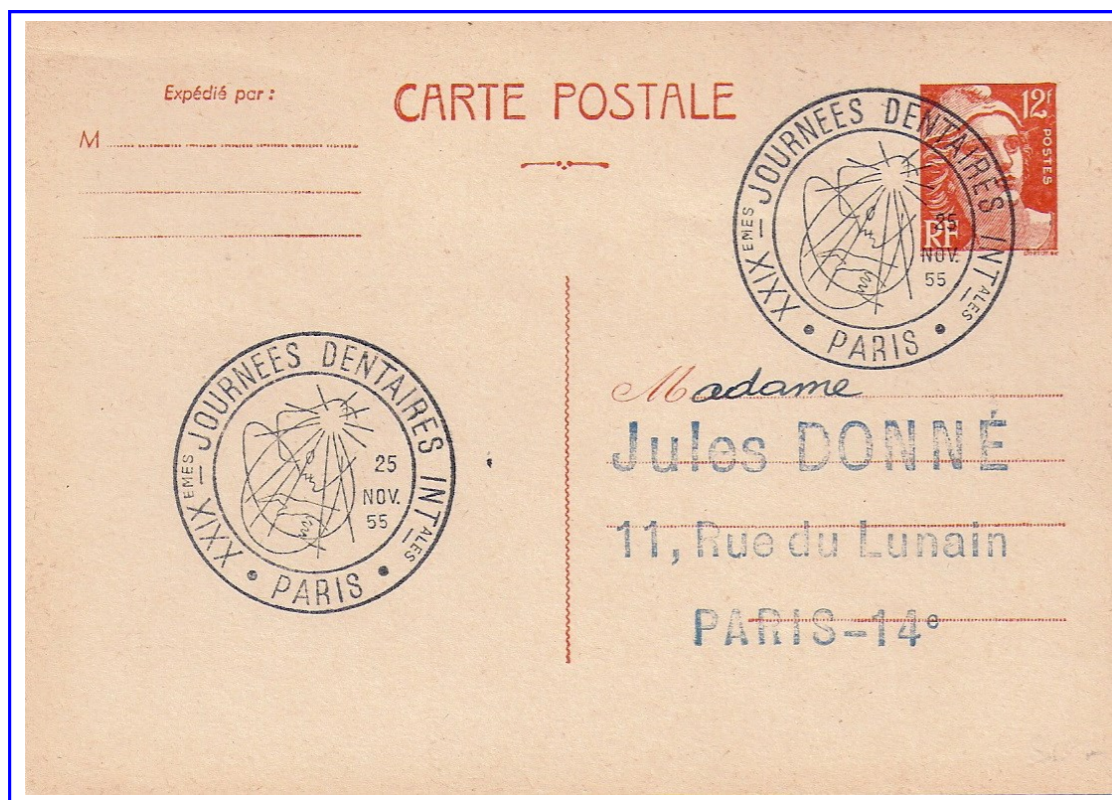

Petit quatrain :

« Quand je tire à quel-
qu'un & la douleur,
Il pisse en sa chemise
et change de couleur,
Les plus mauvais, je fais
tenir par trois ou quatre,
Car en leur faisant mal,
ils me pourraient bien
battre. »

Echocard an 5
avec
oblitération commémorative
du 17 octobre 1993
Japon

6-2-1- Les Congrès (inter) nationaux : des intervenants et cliniciens de renommée internationale sont invités à présenter le résultat de leurs expériences cliniques.



EMA Pitney Bowes IA6 « 530 »



Logo de l'Association Dentaire Iranienne



10e Congrès en 1972 de l'Association Dentaire d'Iran.



TàD 1er jour Brésil 1977

Le timbre montre un serpent entourant un manche, le tout sur un fond écrit des mots "AGUA H2O" & "NaF Fluor". On sait que l'apport de Fluor dans l'eau potable permet une protection efficace de l'émail des dents.



Bloc-feuillet Corée du Sud 1987



Cachet commémoratif - Tunisie 1998

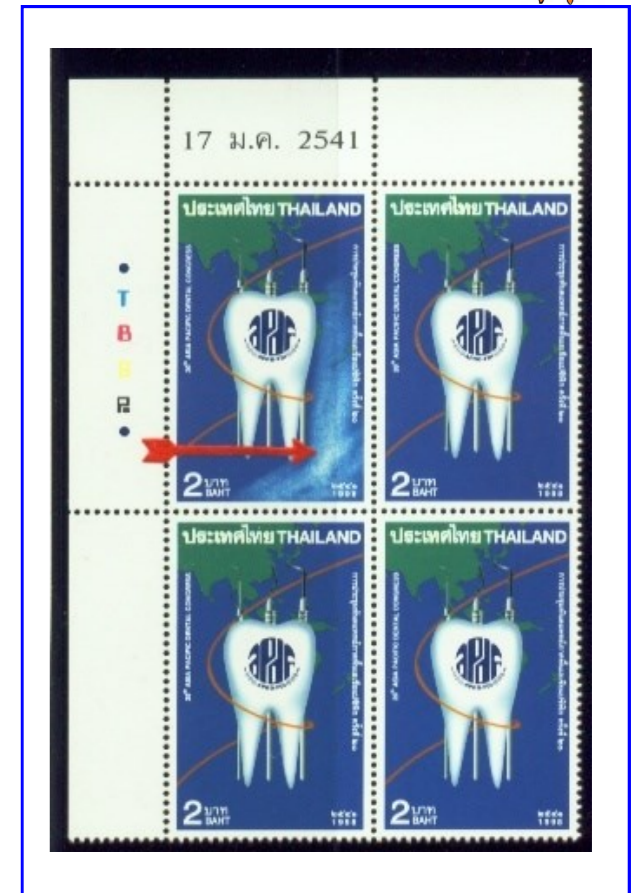

Erreur de couleur Thaïlande 1998

On retrouve un certain nombre d'instruments dentaires au-dessus d'une dent stylisée.



TàD 1er jour Corée du Sud 1988



FDC - « Mon timbre à moi » - 2009 (impression en feuilles de 30 timbres)



La formation continue est la base de la connaissance et du savoir.

La propreté des mains est indispensable pour une bonne hygiène !

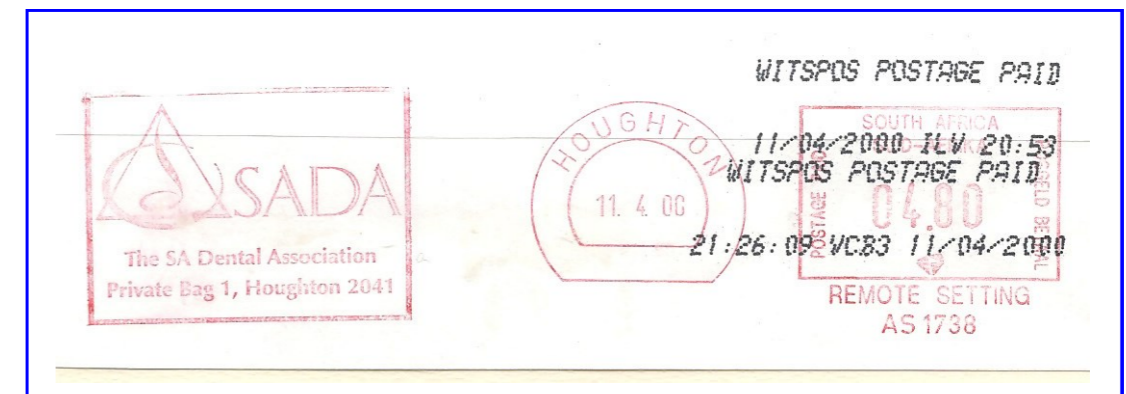

EMA Frama (MV) B—Afrique du Sud 2000

6-2-1- Les Congrès (inter) nationaux : Chaque association dentaire organise régulièrement un congrès, qui permet non seulement la rencontre des praticiens, mais encore de faire connaître les avancées de la science dans son domaine spécifique. Dans certains pays, la poste en profite pour émettre un timbre à cette occasion.



1ère conférence de l'Association Dentaire du Kuwait
Kuwait 14 - 16 mars 1981



EMA Pitney Bowes type IA5 « R »



50e année de la Société Dentaire du Salvador



TàD 1er jour Iran 1965
Logo de l'Association Dentaire Iranienne

6-2-2- Les Congrès de la Fédération Dentaire Internationale (FDI) :

Tout a commencé en 1900 dans l'esprit d'un seul homme. Le Docteur **Charles Godon**, Doyen de l'Ecole Dentaire de Paris, était un homme doux, avec une longue barbe blanche, extrêmement convaincant, un patriarche-né, plein de dignité... /...



EMA PO-B6 Secap « Junior » (MV) France 2000



Cachet temporaire—France 1967

... Charles Godon a préconisé la création d'une organisation internationale de chirurgiens-dentistes...



Cachet temporaire—Israël 1966

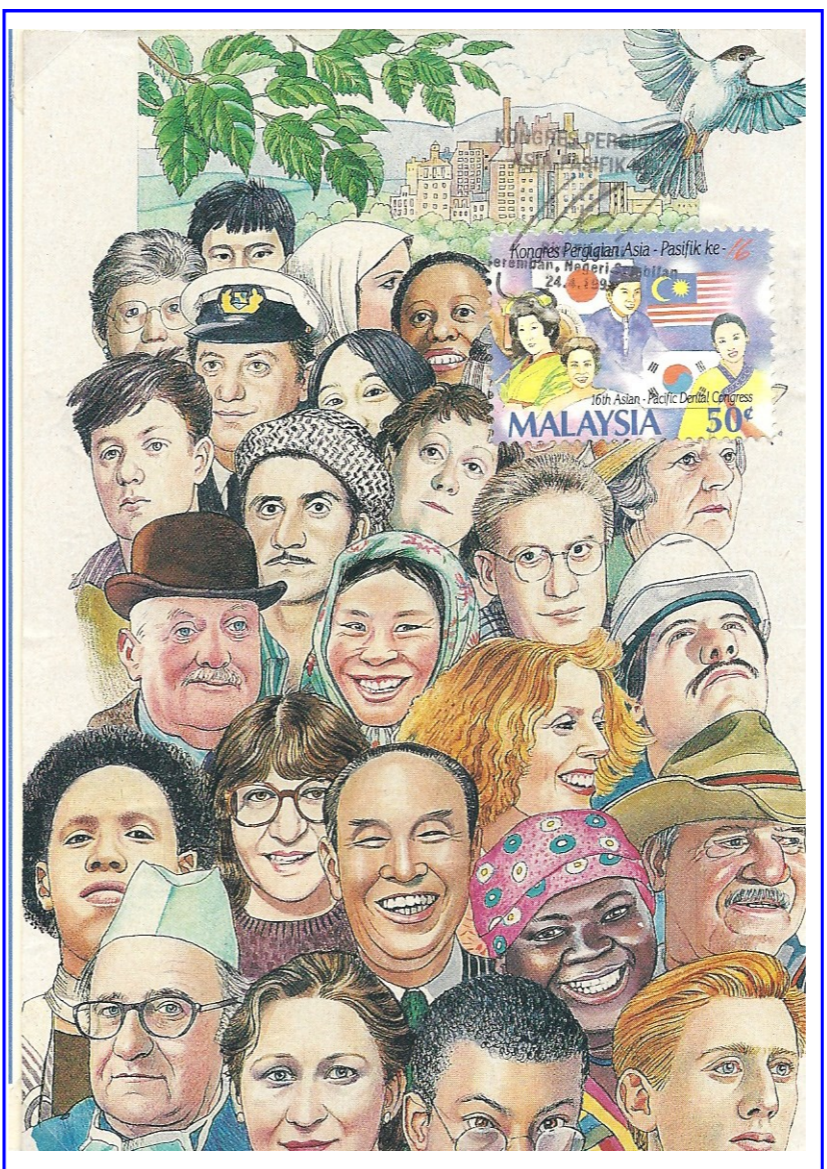

Malaisie - 16e Congrès CP avec TP & oblitération 1er jour - 24.04.1993



Cachet Brésil 1961
Cinquantenaire de l'Association A.R.D.C.



Dent molaire sur fond de carte des pays arabes & sigle du Congrès des Dentistes de langue arabe Damas 1986

Malaisie - 16e Congrès

FDC avec les 5 TàD réalisés pour chaque jour du congrès du 5 au 9 décembre 1985.



การประชุมทันตแพทย์ภาคพื้นเอเชียและแปซิฟิก ครั้งที่ ๑๒
12TH ASIAN PACIFIC DENTAL CONGRESS

6-2-2- Les Congrès de la Fédération Dentaire Internationale (FDI) :

./... Charles Godon a rassemblé dans une salle de l'Ecole dentaire, en cette matinée du quinze août 1900, cinq autres chirurgiens-dentistes, tous des personnalités dans leurs pays respectifs .
En 2010, la FDI est composée de près de 200 associations de 134 pays, regroupant plus d'un million de praticiens.



Cachet temporaire



Oblitération temporaire 1er Jour Malaise 2001



Cachet commémoratif

1984 : Dentiste femme et son assistante traitant un patient.
En arrière plan au-dessus la représentation d'une denture complète avec les racines des dents antérieures.
En inscription verticale le mot ' ODONTOLOGI '.



*Les 2 valeurs monochromes ont été éditées une année plus tard.
Les timbres & leurs spécimens avec valeur faciale barrée*

Congrès des professions relatives à la denture.



Cachet temporaire

Et Hong-Kong redevient le lieu retenu pour le 100e Congrès de la FDI en 2012 !.



Oblitération temporaire 1er jour

Vienne 1982

Sainte Apolline a toujours été regardée par la dévotion populaire comme secourable contre le mal de dents, sans doute à cause du premier supplice qu'elle avait enduré.

Un **implant dentaire** est assimilable à une racine artificielle. Il se présente le plus souvent sous la forme d'une vis en titane placée dans l'os de la mâchoire.

Il remplace la ou les racines d'une dent absente et sert de support pour réaliser une couronne, un bridge ou une prothèse amovible..

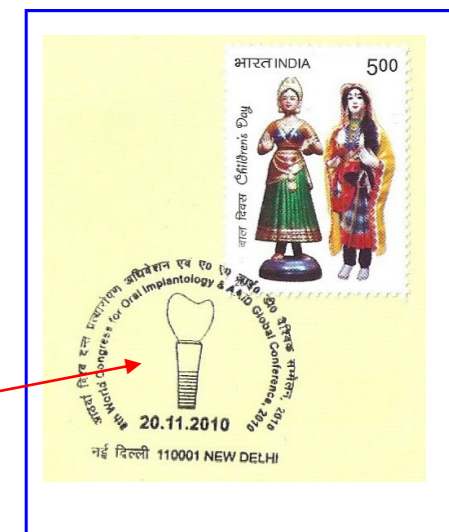

Oblitération temporaire 1er jour



TàD sur FDC 1er jour Bulgarie 1968

Le 1er timbre émis à l'occasion d'un Congrès de la FDI !

7 - En guise de conclusion : pour une bonne santé dentaire ... La médecine bucco-dentaire, partie intégrante de la médecine, se veut aujourd'hui confirmer sa place dans la confirmation d'une évolution durable.
Du charlatan et de l'arracheur de dents', le chirurgien-dentiste a pris ses lettres de noblesse.

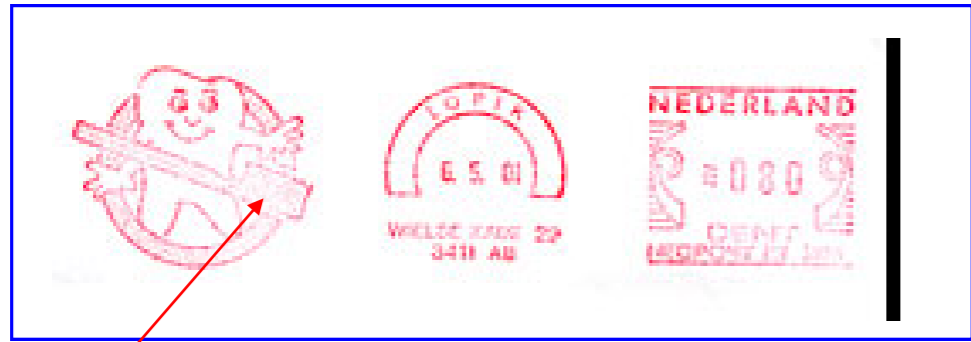

EMA Neopost 'EFM' (MV) Pays-Bas 2001

Les bonnes habitudes à adopter pour une bonne hygiène bucco-dentaire :

- 1—Se brosser les dents deux fois par jour : le matin et le soir après chaque repas. pendant 3 minutes.
- 2—Limiter les aliments très sucrés aux repas. Et éviter le grignotage entre les repas.
- 3—Se rincer la bouche avec de l'eau après un grignotage ou une boisson sucrée entre les repas.
- 4—Changer la brosse la dents dès qu'elle commence à s'ébouriffer.
- 5—Utiliser un dentifrice fluoré



Timbre personnalisé (Pays-Bas)

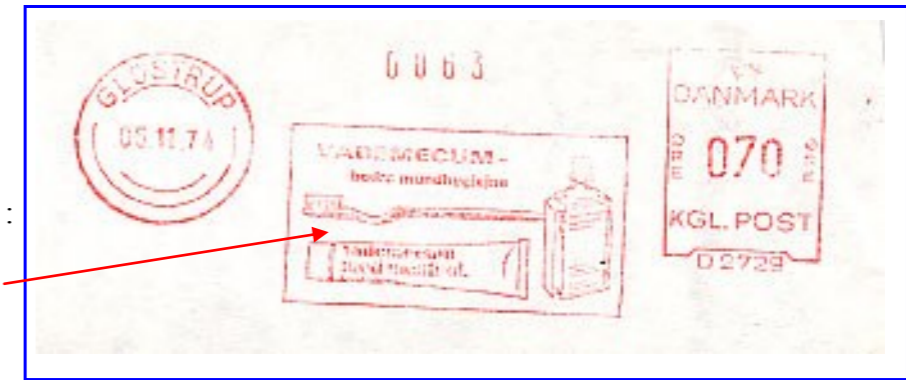

La trilogie d'une bonne santé dentaire :
- une brosse
- un dentifrice
- une eau dentifrice

EMA Francotyp 'A9000' (MV) - Danemark 1974



Carnet 10 timbres tarif intérieur 2e classe - Grande-Bretagne 1987



EMA IC2 « A900 » série (MV) type A Etats-Unis 1995



E.P. sur C.P. avec complément d'affranchissement pour envoi à l'étranger — Italie 1952



Oblituration temporaire—Etats-Unis 1988
Le NIDR a été fondé le 24 juin 1948 sous la signature du Président Truman.



Cachet temporaire—Inde 2008

Seules la recherche permanente et les formations continues des praticiens permettront enfin d'aboutir à l'éradication totale de la carie, le tout accompagné évidemment sinon obligatoire d'une hygiène rigoureuse.